Imprensa Oficial
Eletrônica da Estância de Atibaia - IOE

Quarta-feira, 25 de julho de 2018 - n.º 2004 - Ano XXII | Lei Complementar n.º 760, de 29 de setembro de 2017 | www.atibaia.sp.gov.br

esta edição tem 42 páginas

Inscrições para Concurso Público da Prefeitura de Atibaia terminam no dia 31

Salários variam entre R$ 1.240 a R$ 12.499; são 71 vagas

Continuam abertas e terminam no próximo dia 31 de julho, as inscrições para 71 vagas para o Concurso Público da Prefeitura da Estância de Atibaia. Os interessados em participar devem se inscrever pelo site www.ibamsp-concursos.org.br – no link correlato ao Concurso de Atibaia. O edital completo pode ser consultado na internet, no site da Prefeitura (atibaia.sp.gov.br), na Imprensa Oficial Eletrônica nº 1995, de terça-feira, dia 26 de junho.



São 38 vagas para empregos em geral e 33 vagas para Agentes Comunitários de Saúde. Os salários variam entre R$ 1.240,13 e R$ 12.499,50. Com oportunidades para todos os níveis, os valores da taxa de inscrição variam entre R$ 48 para Ensino Fundamental, R$ 63 para Ensino Médio e Técnico e R$ 90 para Ensino Superior. De acordo com os editais publicados, a prova objetiva acontecerá no dia 26 de agosto.

As vagas de empregos em geral são: Agente de Serviços de Conservação e Limpeza; Agente de Serviços de Construção e Manutenção; Agente de Serviços de Cultura e Eventos; Agente de Serviços Educacionais; Coveiro; Salva Vidas; Assistente em Serviços de Cultura e Eventos; Técnico em Segurança do Trabalho; Técnico em Serviços Agrossilvipecuário (uma para a Secretaria de Obras Públicas e outra para Agricultura); Analista de Gestão; Assistente de Contabilidade; Assistente Social; Diretor de Escola; Médico Veterinário; Professor de Artes; Professor; Supervisor de Ensino.

Já as vagas para Agentes Comunitários de Saúde são: para o bairro Boa Vista; para o Cachoeira; para o Caetetuba; para o Cerejeiras; para o Imperial; para o Itapetinga; para o Maracanã; para o Porão; para o Rio Abaixo; para o Vila São José; para o bairro do Tanque; e para o Rio Acima.

As funções de cada um dos cargos, regras para participação no Concurso e outras informações podem ser obtidas nos editais, disponíveis no link: http://www.prefeituradeatibaia.com.br/imprensa/pdf/2018/1995.pdf .



Atos do Poder Executivo

Audiência Pública

EDITAL DE CONVOCAÇÃO DE AUDIÊNCIA PÚBLICA

A Prefeitura da Estância de Atibaia, CONVOCA os interessados e o público em geral para a Audiência Pública a ser realizada no dia 08 de agosto de 2018, quarta-feira, das 18h00 às 20h00, no Auditório do Fórum da Cidadania localizado na Av. Nove de Julho, 185 - Centro, neste município, a pedido da Secretaria de Obras Públicas, para exposição e discussão do projeto de Construção de um Centro Comercial, na Rua Dona Ângela Corradini, no loteamento Jardim Ype, conforme processo administrativo da prefeitura nº 14.321/2017 volumes I, II e III. Essa audiência pública será promovida pela Coordenadoria Especial de Ouvidoria e coordenada pelo Sr. Marcos Melo, Coordenador Especial de Ouvidoria, nos termos do Decreto nº 5.525 de 11 de abril de 2008 que, nesse edital de convocação no uso das atribuições, previstas no artigo 5º, item IV, indica e nomeia ad hoc 03 (três) membros representantes do Poder Público Municipal para compor a mesa diretiva dos trabalhos: **Presidente** - Engenheiro Renato Barreto Pacitti, Diretor do Departamento de Urbanismo; **Secretário** - Engenheiro Clayton Gomes Barboza Cavalcante; Assistente – Procurador Municipal á ser definido pelo Sr. Procurador Geral do Munícipio. A Audiência Pública tem por objetivo dar oportunidade aos empreendedores de apresentar seu projeto, demonstrar o Estudo Prévio de Impacto de Vizinhança – EPIVIZ, recolher subsídios para o processo de tomada de decisões do Poder Executivo, no sentido de proporcionar aos cidadãos a oportunidade de encaminhar seus pleitos, sugestões e opiniões; identificar de forma mais ampla, os aspectos relevantes à matéria e dar publicidade a um assunto de interesse público. A participação na audiência é aberta a todo e qualquer cidadão, bem como a associações, conselhos e todas as classes representativas da população. Os critérios usados nesta audiência pública obedecerão ao artigo 7º do Decreto 5.525/2008 e seus respectivos parágrafos, assim como suas alterações estabelecidas pelo Decreto 8.258/2017. Para obter maiores informações os interessados poderão se dirigir à Coordenadoria Especial de Ouvidoria, na Rua Castro Fafe, 295 – Centro – Prédio FACILITA, de 2ª à 6ª das 10h00 às 16h00 horas.

PREFEITURA DA ESTÂNCIA DE ATIBAIA, FÓRUM DA CIDADANIA, aos 18 de Julho de 2018.

Emil Ono
PREFEITO MUNICIPAL em Exercício

Marcos Melo
COORDENADORIA ESPECIAL DE OUVIDORIA

Compras, Licitações e Contratos

HOMOLOGAÇÃO

PROCESSO ADMINISTRATIVO Nº 16.989/2018 PREGÃO ELETRÔNICO Nº 097/2018. INTERESSADO: Secretaria de Cultura e Eventos. OBJETO: Registro de preços para eventual prestação de serviço de locação de banheiros químicos, destinados ao uso da Secretaria de Cultura e Eventos, de forma parcelada, por um período de 12 (doze) meses. HOMOLOGAÇÃO. Em face dos elementos constantes no presente processo administrativo, e ao disposto no art. 43, Inciso VI da Lei Federal Nº 8.666/93, e em especial a manifestação da Srta. Pregoeira, que acato na íntegra, HOMOLOGO o Pregão Eletrônico Nº 097/2018, referente ao objeto em epígrafe, com os respectivos valores unitários entre parênteses para os lotes indicados, ofertados pela empresa adjudicatária, conforme descrito abaixo: F. L. SANI EXPRESS LOCACAO E EVENTOS LTDA, para os lotes 01 (R$ 265,00), 02 (R$ 310,00) e 03 (R$ 205,00). Publique-se na forma da lei. Encaminhe-se: 1. Registro da homologação, publicação, lavratura da Ata de Registro de Preços, registro no sistema de licitações, controle e emissão das Autorizações de Fornecimento e demais anotações legais. Prefeitura da Estância de Atibaia, aos 23 dias do mês de julho de 2018. - Rui Tiago de Oliveira - Secretaria de Cultura e Eventos.

PROCESSO ADMINISTRATIVO Nº 19.425/2018 PREGÃO PRESENCIAL Nº 054/2018. INTERESSADO: Coordenadoria Especial dos Direitos e Defesa Animal. OBJETO: Registro de preços para eventual aquisição de alimentação (ração para cães e gatos), destinada aos animais apreendidos pelo CCZ – Centro de Controle de Zoonose, da Coordenadoria Especial dos Direitos e Defesa Animal, com entregas parceladas, por um período de 12 (doze) meses. HOMOLOGAÇÃO. Em face dos elementos constantes no presente processo administrativo, e ao disposto no art. 43, Inciso VI da Lei Federal Nº 8.666/93, e em especial a manifestação da Srta. Pregoeira, que acato na íntegra, HOMOLOGO o Pregão Presencial Nº 054/2018, referente ao objeto em epígrafe, com os respectivos valores unitários entre parênteses para os lotes indicados, ofertados pela empresa adjudicatária conforme descrito abaixo: MPO NUTRICAO E SAUDE ANIMAL EIRELI, para os lotes 01 (R$ 7,95), 02 (R$ 8,90) e 03 (R$ 9,70). Publique-se na forma da lei. Encaminhe-se: 1. Registro da homologação, publicação, lavratura da Ata de Registro de Preços, registro no sistema de licitações, controle e emissão das Autorizações de Fornecimento e demais anotações legais. Prefeitura da Estância de Atibaia, aos 23 dias do mês de julho de 2018. - Carolina Moreno Castilho - Coordenadoria Especial dos Direitos e Defesa Animal.

Secretaria de Administração – Departamento de Compras e Licitações, 23 de Julho de 2.018.

Daniela Marques Vieira Barbosa
Diretora do Departamento de Compras e Licitações

PROCESSO ADMINISTRATIVO Nº 12.546/2018. PREGÃO ELETRÔNICO Nº 070/2018. Interessado: Secretaria de Planejamento. e Finanças/Secretaria de Obras Públicas/Coordenadoria Especial de Tecnologia da Informação/Secretaria de Saúde. Objeto: Registro de preços para eventual aquisição de materiais e equipamentos de processamento de dados, software de base e materiais para comunicações, destinados ao uso de diversas secretarias desta prefeitura, com entregas parceladas por um período de 12 (doze) meses. HOMOLOGAÇÃO. Em face dos elementos constantes no presente processo administrativo, e ao disposto no art. 43, Inciso VI da Lei Federal Nº 8.666/93, e em especial a manifestação do Sr. Pregoeiro, que acato na íntegra, HOMOLOGO o Pregão Eletrônico Nº 070/2018, referente ao objeto em epígrafe, com os respectivos valores unitários entre parênteses para os lotes indicados, ofertados pelas empresas adjudicatárias conforme descrito abaixo: CAURÉ INFORMÁTICA E SUPRIMENTOS LTDA, para os lotes 01 (R$ 493,15), 02 (R$ 493,15), 03 (R$ 493,15), 06 (R$ 523,00), 07 (R$ 400,55), 08 (R$ 400,55), 09 (R$ 400,55), 10 (R$ 402,15), 11 (R$ 523,00), 12 (R$ 515,00), 13 (R$ 532,65), 14 (R$ 462,00), 15 (R$ 560,00), 16 (R$ 523,00) e 22 (R$ 309,00) da cota principal e para os lotes 05 (R$ 460,00), 06 (R$ 523,00), 07 (R$ 400,55), 08 (R$ 400,55), 09 (R$ 400,55), 10(R$ 402,15), 11 (R$ 523,00), 12 (R$ 515,00), 13 (R$ 532,65), 14 (R$ 462,00), 15 (R$ 560,00), 16 (R$ 523,00) e 22 (R$ 309,00) da cota reservada; TREND COMERCIAL – EIRELI – EPP, para os lotes 05 (R$ 410,00) e 17 (R$ 1.750,00) da cota principal e 17 (R$ 1.750,00) da cota reservada; VIACONECT TELECOMUNICAÇÕES COMERCIAL LTDA EPP, para os lotes 18 (R$ 600,00) da cota principal e 18 (R$ 600,00) da cota reservada; LS SERVIÇOS DE INFORMÁTICA E ELETRÔNICA LTDA EPP, para o lote 21 (R$ 1.600,00) da cota principal; LUCAS C. RUBEL – ME, para o lote 21 (R$ 1.799,99) da cota reservada. Publique-se na forma da lei. Encaminhe-se: 1. Registro da homologação, publicação, lavratura da Ata de Registro de Preços, registro no sistema de licitações, controle e emissão das Autorizações de Fornecimento e demais anotações legais. Prefeitura da Estância de

Atos do Poder Executivo

Atibaia, aos 19 dias do mês de junho de 2018. Silvio Ramon Llaguno – Secretaria de Planejamento e Finanças, Edson Ricardo Mungo Pissulin – Secretaria de Obras Públicas, Maria Amélia Sakamiti Roda – Secretaria de Saúde, Ricardo Vicente Alvarez – Coordenador de Tecnologia da Informação

PROCESSO ADMINISTRATIVO Nº 17.241/18. PREGÃO PRESENCIAL Nº 052/18. INTERESSADO: Coordenadoria Especial dos Direitos e Defesa Animal. OBJETO: Registro de preços para eventual aquisição de material para identificação animal (microchip), destinado ao uso da Coordenadoria Especial dos Direitos e Defesa Animal, de forma parcelada, por um período de 12 (doze) meses. HOMOLOGAÇÃO. Em face dos elementos constantes no presente processo administrativo, e ao disposto no art. 43, Inciso VI da Lei Federal Nº 8.666/93, e em especial a manifestação da Sra. Pregoeira, que acato na íntegra e, em consonância ao Decreto Municipal 8.814, de 28 de dezembro de 2017, HOMOLOGO o Pregão Presencial Nº 052/18, referente ao objeto em epígrafe, com o respectivo valor unitário entre parênteses para o lote indicado, ofertado pela empresa adjudicatária, conforme se descreve abaixo: EOS TECNOLOGIA DA INFORMAÇÃO LTDA, para o lote 01 (R$ 7,00). Publique-se na forma da lei. Encaminhe-se: À Secretaria de Administração para as seguintes providências: 1. Registro da homologação, publicação, lavratura da Ata de Registro de Preços, registro no sistema de licitações, controle e emissão das Autorizações de Fornecimento e demais anotações legais. Prefeitura da Estância de Atibaia, aos 13 dias do mês de julho de 2018. - Sra. Carolina Moreno Castillo – Coordenadora dos Direitos e Defesa Animal.

Secretaria de Administração – Departamento de Compras e Licitações, 24 de julho de 2.018.

Daniela Marques Vieira Barbosa
Diretora do Departamento de Compras e Licitações

COMUNICADO DE CHAMAMENTO PÚBLICO

A Prefeitura da Estância de Atibaia, por meio da Secretaria de Administração, torna público e dá conhecimento aos interessados que, mediante o Chamamento Público nº 014/2018, Processo nº 14.842/2018, regido pela Lei nº 13.019/2014 e alterações, bem como instrução 02/2016 do TCE/SP e do Decreto Municipal nº 8.416/17, receberá documentação de Organizações da Sociedade Civil (OSC), Confessionais ou Filantrópicas, sem fins lucrativos, regularmente constituídas e funcionando por no mínimo 1 (um) ano, sediadas ou com representação atuante e reconhecida na Unidade da Federação e que tenham interesse em firmar com esta Administração Municipal, através da Secretaria de Cultura e Eventos, TERMO DE FOMENTO para execução da etapa de Implantação da Escola e do Corpo Municipal de Dança de Atibaia e Formação por meio do Programa "Educando através da Dança", incluindo Dança Educativa e Congadas Mirins, Fórum, Mostras, Apresentações e Temporadas de Dança. RECEBIMENTO, ABERTURA E INÍCIO DA SESSÃO PÚBLICA DO CHAMAMENTO PÚBLICO: Os envelopes contendo a proposta e a documentação das Organizações da Sociedade Civil deverão ser entregues na Sala de Licitações da Secretaria de Administração, à Rua Bruno Sargiani, 100, Vila Rica – Atibaia/SP, na sessão de processamento do Chamamento Público que será realizada no dia 27/08/2018 impreterivelmente às 9horas, e será presidida pela Comissão de Seleção e Julgamento Permanente – CSJP, nomeada pela Portaria nº 4.057-GP de 12/01/2018. Informamos os interessados que o Edital de Chamamento na íntegra está disponível no site da Prefeitura da Estância de Atibaia, www.atibaia.sp.gov.br/Plataforma - Parcerias com Entidades do 3º Setor. Demais informações: Departamento de Compras e Licitações, sito à Rua Bruno Sargiani, 100, Vila Rica, Fone: 11 4414-2510.

Secretaria de Administração – Departamento de Compras e Licitações, 24 de julho de 2018.

Daniela Marques Vieira Barbosa
Diretora do Departamento de Compras e Licitações

AVISO DE ESCLARECIMENTO

PROCESSO Nº 16.002/2018 – CONCORRENCIA PÚBLICA Nº 015/2018. OBJETO: Registro de preços para eventual prestação de serviços gerais de manutenção preventiva, corretiva, reparações, adaptações e modificações em prédios próprios, locados e/ou conveniados, com fornecimento de materiais e mão de obra especializada, ao uso da Secretaria de Obras Públicas, de forma parcelada, por um período de 12 (doze) meses. A Secretaria de Administração, no uso de suas atribuições, comunica aos interessados que, de acordo com a Ata n° 206/2018, esclarece dúvidas apresentadas por empresas interessadas no presente certame. Informamos que a Ata está disponível aos interessados nos sites www.atibaia.sp.gov.br. Demais informações: Departamento de Compras e Licitações, sito à Rua Bruno Sargiani, 100, Vila Rica, Fone: 11 4414-2607.

Secretaria de Administração – Departamento de Compras e Licitações, 24 de julho 2.018.

Daniela Marques Vieira Barbosa
Diretora do Departamento de Compras e Licitações

RATIFICAÇÃO

PROCESSO N.º 22.438/18 - INEXIGIBILIDADE Nº 026/18 – RATIFICAÇÃO – Vistos, Ratifico a inexigibilidade de licitação para contratação de show musical com o cantor Rodrigo Santos para o Festival de Inverno/2018, a realizar-se no dia 28/07/18, através da empresa ESTÚDIO L.A. FILMAGENS E EVENTOS LTDA., no valor total de R$ 15.000,00 (Quinze mil reais), com fundamento no artigo 25, inciso III da Lei de Licitações n.º 8.666/93, de acordo com o parecer da Procuradoria Geral do Município constante nos autos, e determino a publicação na Imprensa Oficial no prazo de 05 (cinco) dias, em conformidade com o disposto no artigo 26 da Lei n.º 8.666/93, dispensando-se o Termo de Contrato com sua substituição pela Nota de Empenho de Despesa, nos termos do artigo 62 da Lei de Licitações. Retorne-se o processo à Secretaria de Administração para os fins legais. Prefeitura da Estância de Atibaia, aos 23 dias do mês de julho de 2018. RUI TIAGO DE OLIVEIRA. Secretário de Cultura e Eventos.

PROCESSO N.º 22.118/18 - INEXIGIBILIDADE Nº 027/18 – RATIFICAÇÃO – Vistos, Ratifico a inexigibilidade de licitação para contratação de show musical com o cantor "PG" para a Marcha para Jesus/2018, a realizar-se no dia 28/07/18, através da empresa ESTÚDIO L.A. FILMAGENS E EVENTOS LTDA., no valor total de R$ 10.000,00 (Dez mil reais), com fundamento no artigo 25, inciso III da Lei de Licitações n.º 8.666/93, de acordo com o parecer da Procuradoria Geral do Município constante nos autos, e determino a publicação na Imprensa Oficial no prazo de 05 (cinco) dias, em conformidade com o disposto no artigo 26 da Lei n.º 8.666/93, dispensando-se o Termo de Contrato com sua substituição pela Nota de Empenho de Despesa, nos termos do artigo 62 da Lei de Licitações. Retorne-se o processo à Secretaria de Administração para os fins legais. Prefeitura da Estância de Atibaia, aos 23 dias do mês de julho de 2018. RUI TIAGO DE OLIVEIRA. Secretário de Cultura e Eventos.

Secretaria de Administração, 24 de julho de 2.018.

Daniela Marques Vieira Barbosa
Diretora do Departamento de Compras e Licitações

EXTRATO DE CONTRATOS

Atos do Poder Executivo

Processo nº 08.784/18 – Concorrência Pública nº 011/18 – Termo de Contrato Administrativo n.º 068/18 – Contratante: Prefeitura da Estância de Atibaia – Contratada: Alltec Construções e Comércio Ltda – EPP – Objeto: Prestação de serviços, sob regime de empreitada global, com fornecimento de materiais e mão de obra, para construção de Unidade de Saúde e Praça do Complexo Santa Clara/Caetetuba, Atibaia/SP – Vigência: 12 meses – Valor: R$ 3.167.119,41 – Assinatura: 06/07/18.

Processo nº 43.388/14 – Pregão Presencial nº 153/14 – 5º Termo de Aditamento ao Contrato Administrativo n.º 005/15 – Contratante: Prefeitura da Estância de Atibaia – Contratada: Gamboa Segurança e Vigilância Patrimonial Eireli-EPP – Objeto: Prorrogação de prazo – Vigência: 12 meses – Valor: R$ 235.494,00 – Assinatura: 19/07/18.

Processo nº 19.765/17 – Dispensa nº 005/17 – 1º Termo de Aditamento ao Contrato de Locação n.º 067/17 – Locatária: Prefeitura da Estância de Atibaia – Locadora: Simone Zaca – Objeto: Prorrogação de prazo – Vigência: 12 meses – Valor: R$ 36.000,00 – Assinatura: 20/07/18.

Processo nº 16.156/17 – Tomada de Preços nº 008/17 – 1º Termo de Aditamento ao Contrato Administrativo n.º 114/17 – Contratante: Prefeitura da Estância de Atibaia – Contratada: Construtora Lettieri Cordaro Ltda – Objeto: Prorrogação de prazo, supressão de 11,85% e acréscimo de 36,62% – Vigência: 90 dias – Valor: R$ 203.878,24 – Assinatura: 20/07/18.

Secretaria de Administração, 24 de julho de 2018.

Daniela Marques Vieira Barbosa
Diretora do Departamento de Compras e Licitações

EXTRATO DE TERMO DE ADITAMENTO

Tornamos público que o Termo de Aditamento relacionado a seguir, encontra-se disponível no site: www.atibaia.sp.gov.br e no Departamento de Compras e Licitações da Prefeitura da Estância de Atibaia, à Rua Bruno Sargiani, n.º 100, Vila Rica, Atibaia-SP.

PROCESSO N.º 04.200/18
PREGÃO ELETRÔNICO N.º 029/18

1º Termo de Aditamento da Ata de Registro de Preços n.° 232/18
Data de assinatura: 24 de julho de 2018.
Empresa: MULTIFARMA COMERCIAL LTDA.
Objeto: O Presente Termo de Aditamento tem por Objeto a Troca de Marca do Lote n.º 25.

Secretaria de Administração, aos 24 dias do mês de Julho de 2018.

Daniela Marques Vieira Barbosa
Diretora do Departamento de Compras e Licitações

EXTRATO DE ATAS

Tornamos público que as Atas de Registro de Preços relacionadas a seguir, encontram-se disponíveis no site: www.atibaia.sp.gov.br e no Departamento de Compras e Licitações da Prefeitura da Estância de Atibaia, à Rua Bruno Sargiani, n.º 100, Vila Rica, Atibaia-SP.

PROCESSO N.º 14.452/18
PREGÃO ELETRÔNICO N.º 077/18

Objeto: Registro de Preços para eventual aquisição de luva descartável e saco plástico para coleta de amostras para alimento, destinados ao uso da Secretaria da Educação, com entregas parceladas, por um período de 12 (doze) meses.
Validade do Registro de Preços: 12 meses (até 11/07/2019).
Atibaia, 11 de Julho de 2.018.

Ata de Registro de Preços n.º 340/18
Empresa: ANA VALÉRIA TONELOTTO – EPP.

Lote: 04
Descrição: Saco plástico para alimento 50x80, material PEBD polietileno de baixa densidade 100 % virgem; medidas 50 cm x 80 cm e 0,6 mm de espessura; peso por pacote deverá ser de no mínimo 4,7 kg; rotulagem completa.
Consumo Estimado Anual: 1.000
Unidade: KG
Marca: ZPP
Valor Unitário: R$ 11,90
Valor Total: R$ 11.900,00

Ata de Registro de Preços n.º 341/18
Empresa: LOTUS COMERCIO DE MERCADORIAS LTDA.

Lote: 01
Descrição: Luva descartável transparente; embalagem com 100 un; rotulagem completa.
Consumo Estimado Anual: 100.000
Unidade: UN
Marca: Talge
Valor Unitário: R$ 0,02
Valor Total: R$ 2.000,00

Ata de Registro de Preços n.º 342/18
Empresa: RIVALDO VALERIO NETO – EPP.

Lote: 03
Descrição: Saco plástico para alimento 30x40, material PEBD polietileno; 100 % virgem; medidas: 30x40cm, 0,6 mm de espessura; peso por pacote deverá ser de no mínimo 2 kg; rotulagem completa.
Consumo Estimado Anual: 150
Unidade: KG
Marca: Orlalix
Valor Unitário: R$ 14,00
Valor Total: R$ 2.100,00

PROCESSO N.º 14.989/18
PREGÃO ELETRÔNICO N.º 081/18

Objeto: Registro de Preços para eventual aquisição de medicamentos, lista 14/2018, destinados ao atendimento da Secretaria Municipal da Saúde, com entregas parceladas, por um período de 12 (doze) meses.
Validade do Registro de Preços: 12 meses (até 12/07/2019).
Atibaia, 12 de Julho de 2.018.

Ata de Registro de Preços n.º 343/18
Empresa: AGLON COMÉRCIO E REPRESENTAÇÕES LTDA.

Lote: 07
Descrição: Glicosamina, Sulfato 1,5 g + Condroitina, Sulfato Sódico 1,2 g envelope.
Consumo Estimado Anual: 2.880
Unidade: EV
Marca: Zodiac
Valor Unitário: R$ 3,20
Valor Total: R$ 9.216,00

Lote: 15
Descrição: Pregabalina 75 mg capsula.
Consumo Estimado Anual: 2.160
Unidade: CAP
Marca: Farmoquimica / Ache

Atos do Poder Executivo

Valor Unitário: R$ 1,525
Valor Total: R$ 3.294,00

Lote: 24
Descrição: Tansulosina, cloridrato 0,4 mg cápsula liberação prolongada.
Consumo Estimado Anual: 2.160
Unidade: CAP
Marca: Zodiac
Valor Unitário: R$ 1,93
Valor Total: R$ 4.168,80

Ata de Registro de Preços n.º 344/18
Empresa: ATONS DO BRASIL DISTRIBUIDORA DE PRODUTOS HOSPITALARES LTDA.

Lote: 06
Descrição: Genfibrozila 900 mg – comprimido revestido. Obs.: medicamento do grupo especializado da atenção farmacêutica.
Consumo Estimado Anual: 1.440
Unidade: CO
Marca: EMS
Valor Unitário: R$ 2,95
Valor Total: R$ 4.248,00

Lote: 12
Descrição: Pioglitazona 15 mg comprimido.
Consumo Estimado Anual: 2.160
Unidade: CO
Marca: Torrent
Valor Unitário: R$ 1,29
Valor Total: R$ 2.786,40

Lote: 16
Descrição: Quetiapina, fumarato 100 mg comprimido.
Consumo Estimado Anual: 2.160
Unidade: CO
Marca: EMS
Valor Unitário: R$ 5,56
Valor Total: R$ 12.009,60

Lote: 17
Descrição: Quetiapina, fumarato 200 mg comprimido
Consumo Estimado Anual: 3.600
Unidade: CO
Marca: EMS
Valor Unitário: R$ 10,30
Valor Total: R$ 37.080,00

Lote: 21
Descrição: Rosuvastatina cálcica 20 mg comprimido revestido.
Consumo Estimado Anual: 1.440
Unidade: CO
Marca: Torrent
Valor Unitário: R$ 1,34
Valor Total: R$ 1.929,60

Lote: 26
Descrição: Venlafaxina, cloridrato 150 mg comprimido.
Consumo Estimado Anual: 2.160
Unidade: CO
Marca: Torrent
Valor Unitário: R$ 2,12
Valor Total: R$ 4.579,20

Lote: 27
Descrição: Zolpidem, hemitartarato de 10 mg comprimidos revestidos.
Consumo Estimado Anual: 2.160
Unidade: CO
Marca: EMS
Valor Unitário: R$ 1,39
Valor Total: R$ 3.002,40

Ata de Registro de Preços n.º 345/18
Empresa: CM HOSPITALAR S.A.

Lote: 01
Descrição: Clobazan 10 mg comprimido.
Consumo Estimado Anual: 3.600
Unidade: CO
Marca: Sanofi – Aventis
Valor Unitário: R$ 0,37
Valor Total: R$ 1.332,00

Lote: 18
Descrição: Regorafenibe 40 mg.
Consumo Estimado Anual: 1.008
Unidade: CO
Marca: Bayer
Valor Unitário: R$ 135,69
Valor Total: R$ 136.775,52

Lote: 19
Descrição: Rivaroxabana 15 mg comprimido revestido.
Consumo Estimado Anual: 1.440
Unidade: CO
Marca: Bayer
Valor Unitário: R$ 5,63
Valor Total: R$ 8.107,20

Lote: 20
Descrição: Rivaroxabana 20 mg comprimido revestido.
Consumo Estimado Anual: 7.200
Unidade: CO
Marca: Bayer
Valor Unitário: R$ 5,63
Valor Total: R$ 40.536,00

Lote: 25
Descrição: Tolterodina, tartarato 4 mg LA capsula.
Consumo Estimado Anual: 2.160
Unidade: CAP
Marca: Wyeth
Valor Unitário: R$ 8,62
Valor Total: R$ 18.619,20

Ata de Registro de Preços n.º 346/18
Empresa: DUPATRI HOSPITALAR COMÉRCIO, IMPORTAÇÃO E EXPORTAÇÃO LTDA.

Lote: 09
Descrição: Oxcarbazepina 300 mg, comprimido.
Consumo Estimado Anual: 6.000
Unidade: CO
Marca: Ranbaxy
Valor Unitário: R$ 0,30
Valor Total: R$ 1.800,00

Lote: 10
Descrição: Oxcarbazepina 600 mg, comprimido.
Consumo Estimado Anual: 6.000
Unidade: CO
Marca: Ranbaxy
Valor Unitário: R$ 0,80
Valor Total: R$ 4.800,00

Atos do Poder Executivo

Lote: 11
Descrição: Pantoprazol 40 mg – comprimido revestido (ref: Pantozol ou similar).
Consumo Estimado Anual: 1.080
Unidade: CO
Marca: Ranbaxy
Valor Unitário: R$ 2,18
Valor Total: R$ 2.354,40

Lote: 14
Descrição: Prasugrel, cloridrato 10 mg comprimido revestido, Cloridrato de Prasugrel 10,98 mg, equivalente a 10 mg de Prasugrel comprimido revestido.
Consumo Estimado Anual: 4.200
Unidade: CO
Marca: Sankyo
Valor Unitário: R$ 5,294
Valor Total: R$ 22.234,80

Lote: 23
Descrição: Somatropina 12UI ampola.
Consumo Estimado Anual: 180
Unidade: AM
Marca: Bergamo
Valor Unitário: R$ 329,09
Valor Total: R$ 59.236,20

PROCESSO N.º 14.223/18
PREGÃO ELETRÔNICO N.º 073/18

Objeto: Registro de Preços para eventual aquisição de medicamentos, lista 16/2018, destinados ao atendimento de demandas judiciais, sem indicação de marca, da Secretaria Municipal da Saúde, com entregas parceladas, por um período de 12 (doze) meses.
Validade do Registro de Preços: 12 meses (até 17/07/2019).
Atibaia, 17 de Julho de 2.018.

Ata de Registro de Preços n.º 357/18
Empresa: CM HOSPITALAR S.A.

Lote: 05
Descrição: Levetiracetam 100 mg/ml solução oral, frasco com 150 ml.
Consumo Estimado Anual: 240
Unidade: FR
Marca: UCB
Valor Unitário: R$ 68,87
Valor Total: R$ 16.528,80

Lote: 06
Descrição: Levetiracetam 250 mg comprimido revestido.
Consumo Estimado Anual: 2.400
Unidade: CO
Marca: UCB
Valor Unitário: R$ 1,32
Valor Total: R$ 3.168,00

PROCESSO N.º 12.712/18
PREGÃO ELETRÔNICO N.º 066/18

Objeto: Registro de Preços para eventual aquisição de materiais de higiene (condicionador, escoava dental, esponja de banho, gel dental, sabonete líquido e shampoo), destinados aos alunos das Creches Municipais e Comunitárias, da Rede Municipal de Ensino, com entregas parceladas, por um período de 12 (doze) meses.
Validade do Registro de Preços: 12 meses (até 17/07/2019).
Atibaia, 17 de Julho de 2.018.

Ata de Registro de Preços n.º 358/18
Empresa: ANA VALÉRIA TONELOTTO – EPP.

COTA PRINCIPAL

Lote: 03
Descrição: Esponja para bebês, macia e delicada.
Consumo Estimado Anual: 1.500
Unidade: UN
Marca: Esponflora
Valor Unitário: R$ 1,70
Valor Total: R$ 2.550,00

COTA RESERVADA

Lote: 09
Descrição: Esponja para bebês, macia e delicada.
Consumo Estimado Anual: 500
Unidade: UN
Marca: Esponflora
Valor Unitário: R$ 1,70
Valor Total: R$ 850,00

Ata de Registro de Preços n.º 359/18
Empresa: COMEPI PRODUTOS COMERCIAIS EIRELI – ME.

COTA PRINCIPAL

Lote: 02
Descrição: Escova dental infantil. Escova dental infantil que se ajuste perfeitamente à boca, com no mínimo 25 tufos, com cerdas de nylon macias, corte reto e pontas arredondadas, cabo com apoio que permita que a mão não escorregue durante a escovação. Embalado individualmente. Produto aprovado pela ABO (Associação Brasileira de Odontologia).
Consumo Estimado Anual: 4.500
Unidade: UN
Marca: Ultra Zé Escovinha
Valor Unitário: R$ 0,32
Valor Total: R$ 1.440,00

COTA RESERVADA

Lote: 08
Descrição: Escova dental infantil. Escova dental infantil que se ajuste perfeitamente à boca, com no mínimo 25 tufos, com cerdas de nylon macias, corte reto e pontas arredondadas, cabo com apoio que permita que a mão não escorregue durante a escovação. Embalado individualmente. Produto aprovado pela ABO (Associação Brasileira de Odontologia).
Consumo Estimado Anual: 1.500
Unidade: UN
Marca: Ultra Zé Escovinha
Valor Unitário: R$ 0,32
Valor Total: R$ 480,00

Ata de Registro de Preços n.º 360/18
Empresa: ORLA DISTRIBUIDORA DE PRODUTOS EIRELI.

COTA PRINCIPAL

Lote: 04
Descrição: Gel dental infantil com no mínimo 50 gramas, contendo 550 ppm de flúor e com PH entre 4 e 5.
Consumo Estimado Anual: 3.750
Unidade: UN

Atos do Poder Executivo

Marca: Escovinha
Valor Unitário: R$ 4,13
Valor Total: R$ 15.487,50

Ata de Registro de Preços n.º 361/18
Empresa: RIVALDO VALERIO NETO – EPP.

COTA RESERVADA

Lote: 10
Descrição: Gel dental infantil com no mínimo 50 gramas, contendo 550 ppm de flúor e com PH entre 4 e 5.
Consumo Estimado Anual: 1.250
Unidade: UN
Marca: Escovinha
Valor Unitário: R$ 4,13
Valor Total: R$ 5.162,50

Ata de Registro de Preços n.º 362/18
Empresa: TCA OITO COMERCIO E DISTRIBUIÇÃO EIRELI – ME.

COTA PRINCIPAL

Lote: 01
Descrição: Condicionador para bebês, fórmula suave que desembaraça os fios, sem álcool; livre de corantes e parabenos; sem irritar os olhos; testado dermatologicamente; hipoalergênico; PH balanceado; conteúdo mínimo: 200 ml.
Consumo Estimado Anual: 750
Unidade: UN
Marca: Prote e Clean
Valor Unitário: R$ 4,75
Valor Total: R$ 3.562,50

Lote: 05
Descrição: Sabonete líquido para bebês, fórmula suave para pele sensíveis; hipoalergênico; sem álcool; base vegetal e glicerina 100% natural; sem ingredientes de origem animal; PH fisiológico, mantendo o equilíbrio natural da pele, evitando ressecamentos; testado dermatologicamente; conteúdo mínimo: 200ml.
Consumo Estimado Anual: 750
Unidade: UN
Marca: Prote e Clean
Valor Unitário: R$ 4,80
Valor Total: R$ 3.600,00

Lote: 06
Descrição: Shampoo para bebês; sem corantes, sem irritar os olhos; dermatologicamente testado; PH balanceado, sem álcool; sem ingredientes de origem animal; fórmula com tensoativos vegetais; hipoalergênico; conteúdo mínimo: 200 ml.
Consumo Estimado Anual: 750
Unidade: UN
Marca: Prote e Clean
Valor Unitário: R$ 4,48
Valor Total: R$ 3.360,00

COTA RESERVADA

Lote: 07
Descrição: Condicionador para bebês, fórmula suave que desembaraça os fios, sem álcool; livre de corantes e parabenos; sem irritar os olhos; testado dermatologicamente; hipoalergênico; PH balanceado; conteúdo mínimo: 200 ml.
Consumo Estimado Anual: 250
Unidade: UN
Marca: Prote e Clean
Valor Unitário: R$ 4,75
Valor Total: R$ 1.187,50

Lote: 05
Descrição: Sabonete líquido para bebês, fórmula suave para pele sensíveis; hipoalergênico; sem álcool; base vegetal e glicerina 100% natural; sem ingredientes de origem animal; PH fisiológico, mantendo o equilíbrio natural da pele, evitando ressecamentos; testado dermatologicamente; conteúdo mínimo: 200ml.
Consumo Estimado Anual: 250
Unidade: UN
Marca: Prote e Clean
Valor Unitário: R$ 4,80
Valor Total: R$ 1.200,00

Lote: 06
Descrição: Shampoo para bebês; sem corantes, sem irritar os olhos; dermatologicamente testado; PH balanceado, sem álcool; sem ingredientes de origem animal; fórmula com tensoativos vegetais; hipoalergênico; conteúdo mínimo: 200 ml.
Consumo Estimado Anual: 250
Unidade: UN
Marca: Prote e Clean
Valor Unitário: R$ 4,48
Valor Total: R$ 1.120,00

Secretaria de Administração, aos 24 dias do mês de Julho de 2018.

Daniela Marques Vieira Barbosa
Diretora do Departamento de Compras e Licitações

Divisão de Fiscalização Tributária

RAZÃO SOCIAL: OTTO FERNANDES RIBEIRO
PROCESSO: **27.260/2005**
CNPJ: 07.672.700/0001-71
ASSUNTO: APRESENTAÇÃO DE DOCUMENTOS FISCAIS – TALONÁRIO DE PAPEL/CANCELAMENTO DE OFÍCIO
INSCRIÇÃO MUNICIPAL: nº30.680

Notificação de Cancelamento

À PREFEITURA DA ESTÂNCIA DE ATIBAIA, através da Divisão de Fiscalização de Tributos, nos termos dos artigos 260, 261, 262 e 263 do § 2º do Código Tributário Municipal, notifica o interessado acima que no prazo de 30 (Trinta) dias contados da publicação deste Edital, apresente junto a Divisão de Fiscalização de Tributos os talonários fiscais de prestação de serviço série A de nº 501 à 1000 liberados em 09/06/2010 para apuração / verificação e inutilização das notas em branco.

O não atendimento desta no prazo estipulado acarretará em sanções previstas na lei.

Para mais esclarecimentos, estamos à disposição na Divisão de Fiscalização de Tributos, sito à Rua Bruno Sargiani, 100 – Parque Jerônimo de Camargo – Atibaia – SP – Tel. (011) 4414-2720. **(e-mail): mtakebayashi@atibaia.sp.gov.br.**

Atibaia, 23 de Julho de 2018.

Marcos K. Takebayashi
Divisão de Fiscalização de Tributos

Atos do Poder Executivo

Divisão de Dívida Ativa

Edital de Notificação de Cobrança Amigável

A Prefeitura da Estância de Atibaia, através do presente Edital, publicado em conformidade com o disposto no artigo 260 do Código Tributário Municipal – Lei Complementar nº 280/98 e alterações, **NOTIFICA** aos autuados abaixo, que os **Autos de Infração e Multa** foram cadastrados na Dívida Ativa do Município, para cobrança administrativa/amigável:

Nome	Endereço	Origem / Processo Administrativo
Matheus Luiz Liguori	**Rua São Roque, 90-Atibaia-São Paulo**	**Mobilidade Urbana / 19511/2016**
Sebastião de Paula	**Rua Angelo Calandrini, 120-São Paulo-São Paulo**	**Mobilidade Urbana / 13043/2018**
Moufid Greige – Espólio	**Rua Santa Anesia, 561 – casa 03 São Paulo - São Paulo**	**Mobilidade Urbana / 24721/2015**
Peranovich Empreendimentos Imobiliários	**Av.Prof. Carlos A.C.Pinto, 09-Atibaia-São Paulo**	**Mobilidade Urbana / 9827/2018**

Atenção:

A não quitação do débito implicará no ajuizamento ou protesto extrajudicial do mesmo. Outros esclarecimentos poderão ser obtidos diretamente na Divisão de Relacionamento com o Contribuinte, no prédio sede da Prefeitura, sito à Avenida da Saudade, n.º 252 – centro de Atibaia, de segunda a sexta-feira, das 10:00 às 16:00 h.

A Prefeitura da Estância de Atibaia, através do presente Edital, publicado em conformidade com o disposto no artigo 260 do Código Tributário Municipal – Lei Complementar nº 280/98 e alterações, **NOTIFICA** aos contribuintes abaixo, que encontram-se cadastrados na Dívida Ativa do Município, para cobrança administrativa/amigável os seguintes débitos:

Nome	Endereço	Origem / Processo Administrativo
Tatiane Aparecida Pinheiro	**Rua Machado de Assis, 45-Atibaia-São Paulo**	**Taxas de Cemitério / 34081/2017**
Pouso Livre – Empreendimentos Imobiliários	**Avenida Jatobá, 1001-casa 45-Atibaia-São Paulo**	**Tributos Mobiliários / 35641/2014**
Simone de Medeiros Fonseca ME	**Rua Topazio, 120-casa 45-Atibaia-São Paulo**	**Tributos Mobiliários / 39491/2014**
Yasushi Rubens Hadano	**Rua Dona Sylvia Finco da Costa, 276-Atibaia-São Paulo**	**ISS Construção Civil / 9511/1998**

Atenção:

A não quitação do débito implicará no ajuizamento ou protesto extrajudicial do mesmo. Outros esclarecimentos poderão ser obtidos diretamente na Divisão de Relacionamento com o Contribuinte, no prédio sede da Prefeitura, sito à Avenida da Saudade, n.º 252 – centro de Atibaia, de segunda a sexta-feira, das 10:00 às 16:00 h.

RELATÓRIO RESUMIDO DA EXECUÇÃO ORÇAMENTÁRIA
BALANÇO ORÇAMENTÁRIO
- ADMINISTRAÇÃO DIRETA / INDIRETA / FUNDACIONAL -

MUNICÍPIO DE ATIBAIA
3º BIMESTRE DE 2018

RREO - Anexo 1 (LRF, Art. 52, inciso I, alíneas "a" e "b" do inciso II e §1º) *Valores expressos em R$*

RECEITAS ORÇAMENTÁRIAS	Estágios da Receita Orçamentária						
	Previsão Inicial	Previsão Atualizada (a)	Receitas Realizadas				Saldo (a-c)
			No Bimestre (b)	% (b/a)	Até o Bimestre (c)	% (c/a)	
RECEITAS (EXCETO INTRA-ORÇAMENTÁRIAS)							
RECEITAS CORRENTES (A)	**489.654.100,00**	**497.843.628,19**	**75.079.582,61**	**15,08**	**251.051.007,89**	**50,43**	**246.792.620,30**
IMPOSTOS, TAXAS E CONTRIBUIÇÕES DE MELHORIA	**215.208.535,00**	**215.208.535,00**	**28.553.522,30**	**13,27**	**107.839.407,41**	**50,11**	**107.369.127,59**
Impostos	200.241.235,00	200.241.235,00	25.919.694,22	12,94	102.556.998,59	51,22	97.684.236,41
Taxas	9.379.900,00	9.379.900,00	2.303.417,37	24,56	4.184.643,26	44,61	5.195.256,74
Contribuição de Melhoria	5.587.400,00	5.587.400,00	330.410,71	5,91	1.097.765,56	19,65	4.489.634,44
CONTRIBUIÇÕES	**8.722.000,00**	**8.722.000,00**	**1.404.069,74**	**16,10**	**4.262.334,07**	**48,87**	**4.459.665,93**
Contribuições Sociais	147.700,00	147.700,00	17.796,02	12,05	52.382,70	35,47	95.317,30
Contribuição para o Custeio do Serviço de Iluminação Pública	8.574.300,00	8.574.300,00	1.386.273,72	16,17	4.209.951,37	49,10	4.364.348,63
RECEITA PATRIMONIAL	**4.255.900,00**	**4.259.244,92**	**300.310,05**	**7,05**	**1.200.058,31**	**28,18**	**3.059.186,61**
Exploração do Patrimônio Imobiliário do Estado	227.700,00	227.700,00	3.943,63	1,73	14.440,74	6,34	213.259,26
Valores Mobiliários	4.028.200,00	4.031.544,92	296.366,42	7,35	685.117,57	16,99	3.346.427,35
Outras Receitas Patrimoniais	0,00	0,00	0,00	0,00	500.500,00	0,00	-500.500,00
RECEITA AGROPECUÁRIA	**0,00**	**0,00**	**0,00**	**0,00**	**0,00**	**0,00**	**0,00**
RECEITA INDUSTRIAL	**0,00**	**0,00**	**0,00**	**0,00**	**0,00**	**0,00**	**0,00**
RECEITA DE SERVIÇOS	**0,00**	**0,00**	**0,00**	**0,00**	**0,00**	**0,00**	**0,00**
TRANSFERÊNCIAS CORRENTES	**252.710.065,00**	**260.896.248,27**	**42.950.698,42**	**16,46**	**132.688.974,58**	**50,86**	**128.207.273,69**
Transferências da União e de suas Entidades	87.798.340,00	89.375.684,88	14.670.942,57	16,41	41.216.092,08	46,12	48.159.592,80
Transferências dos Estados e do Distrito Federal e de suas Entidades	143.656.726,00	150.265.564,39	23.129.610,76	15,39	78.553.934,24	52,28	71.711.630,15
Transferências de Instituições Privadas	120.000,00	120.000,00	9.033,67	7,53	23.181,27	19,32	96.818,73
Transferências de Outras Instituições Públicas	59.789.300,00	59.789.300,00	10.946.706,37	18,31	32.383.861,61	54,16	27.405.438,39
(-) Contas Redutoras (ICMS,FPM,IPI Exp)	38.654.301,00	38.654.301,00	5.805.594,95	15,02	19.488.094,62	50,42	19.166.206,38
OUTRAS RECEITAS CORRENTES	**8.757.600,00**	**8.757.600,00**	**1.870.982,10**	**21,36**	**5.060.233,52**	**57,78**	**3.697.366,48**
Multas Administrativas, Contratuais e Judiciais	5.015.600,00	5.015.600,00	1.236.239,87	24,65	3.562.386,44	71,03	1.453.213,56
Indenizações, Restituições e Ressarcimentos	753.100,00	753.100,00	331.104,23	43,97	640.762,50	85,08	112.337,50
Bens, Direitos e Valores Incorporados ao Patrimônio Público	0,00	0,00	0,00	0,00	0,00	0,00	0,00
Demais Receitas Correntes	2.988.900,00	2.988.900,00	303.638,00	10,16	857.084,58	28,68	2.131.815,42
RECEITA DE CAPITAL (B)	**52.442.000,00**	**55.143.671,05**	**2.385.741,12**	**4,33**	**5.146.317,51**	**9,33**	**49.997.353,54**
OPERAÇÕES DE CRÉDITO	**41.649.800,00**	**41.649.800,00**	**216.743,73**	**0,52**	**1.856.733,56**	**4,46**	**39.793.066,44**
Operações de Crédito - Mercado Interno	20.010.000,00	20.010.000,00	216.743,73	1,08	1.856.733,56	9,28	18.153.266,44
Operações de Crédito - Mercado Externo	21.639.800,00	21.639.800,00	0,00	0,00	0,00	0,00	21.639.800,00
ALIENAÇÃO DE BENS	**50.000,00**	**50.000,00**	**0,00**	**0,00**	**0,00**	**0,00**	**50.000,00**
Alienação de Bens Móveis	0,00	0,00	0,00	0,00	0,00	0,00	0,00
Alienação de Bens Imóveis	50.000,00	50.000,00	0,00	0,00	0,00	0,00	50.000,00
AMORTIZAÇÕES DE EMPRÉSTIMOS	**0,00**	**0,00**	**0,00**	**0,00**	**0,00**	**0,00**	**0,00**
TRANSFERÊNCIAS DE CAPITAL	**10.742.200,00**	**13.443.871,05**	**2.168.997,39**	**16,13**	**3.289.583,95**	**24,47**	**10.154.287,10**
Transferências da União e de suas Entidades	3.121.200,00	5.715.749,05	512.188,25	8,96	1.632.774,81	28,57	4.082.974,24
Transferências dos Estados e do Distrito Federal e de suas Entidades	7.621.000,00	7.728.122,00	1.656.809,14	21,44	1.656.809,14	21,44	6.071.312,86
Transferências de Instituições Privadas	0,00	0,00	0,00	0,00	0,00	0,00	0,00
OUTRAS RECEITAS DE CAPITAL	**0,00**	**0,00**	**0,00**	**0,00**	**0,00**	**0,00**	**0,00**
Demais Receitas de Capital	0,00	0,00	0,00	0,00	0,00	0,00	0,00
SUBTOTAL DAS RECEITAS (A+B)	**542.096.100,00**	**552.987.299,24**	**77.465.323,73**	**14,01**	**256.197.325,40**	**46,33**	**296.789.973,84**
DEFICIT							0,00
TOTAL	**542.096.100,00**	**552.987.299,24**	**77.465.323,73**	**14,01**	**256.197.325,40**	**46,33**	**296.789.973,84**
Saldo dos Exercícios Anteriores (Utilizados para Créditos Adicionais)					**7.871.432,91**		
Superávit Financeiro					7.871.432,91		
Reabertura de Créditos Adicionais							

Atos do Poder Executivo

DESPESAS ORÇAMENTÁRIAS	Estágios da Despesa Orçamentária									
	Dotação Inicial (d)	Dotação Atualizada (e)	Despesas Empenhadas		Saldo (g) = (e-f)	Despesas Liquidadas		Saldo (i)=(e-h)	Despesas pagas Até o Bim. (j)	Inscritas em RP Ñ Processados (k)
			No Bimestre	Até o Bimestre (f)		No Bimestre	Até o Bimestre (h)			
ORÇAMENTÁRIAS)										
DESPESAS CORRENTES (C)	**454.494.300,00**	**469.469.755,07**	**57.762.186,81**	**276.394.154,18**	**193.075.600,89**	**72.048.878,93**	**204.258.970,51**	**265.210.784,56**	**192.691.709,49**	**0,00**
PESSOAL E ENCARGOS SOCIAIS	237.513.880,00	235.674.776,37	37.535.480,33	110.050.670,23	125.624.106,14	37.541.358,64	109.935.498,96	125.739.277,41	105.577.783,05	0,00
JUROS E ENCARGOS DA DÍVIDA	7.067.100,00	5.752.700,00	802.242,34	2.398.861,37	3.353.838,63	802.242,34	2.398.861,37	3.353.838,63	2.398.861,37	0,00
OUTRAS DESPESAS CORRENTES	209.913.320,00	228.042.278,70	19.424.464,14	163.944.622,58	64.097.656,12	33.705.277,95	91.924.610,18	136.117.668,52	84.715.065,07	0,00
DESPESAS DE CAPITAL (D)	**82.705.260,00**	**86.492.437,08**	**5.402.817,10**	**29.980.122,10**	**56.512.314,98**	**6.258.865,41**	**11.464.749,75**	**75.027.687,33**	**10.520.895,93**	**0,00**
INVESTIMENTOS	61.668.660,00	65.886.837,08	4.917.142,71	19.028.182,91	46.858.654,17	5.103.083,15	7.729.980,39	58.156.856,69	6.786.126,57	0,00
INVERSÕES FINANCEIRAS	17.810.000,00	17.379.000,00	0,00	9.519.391,18	7.859.608,82	670.107,87	2.302.221,35	15.076.778,65	2.302.221,35	0,00
AMORTIZAÇÃO DA DÍVIDA	3.226.600,00	3.226.600,00	485.674,39	1.432.548,01	1.794.051,99	485.674,39	1.432.548,01	1.794.051,99	1.432.548,01	0,00
RESERVA DE CONTINGÊNCIA (E)	**4.896.540,00**	**4.896.540,00**			**4.896.540,00**			**4.896.540,00**		
SUBTOTAS DAS DESPESAS(C+D+E)	**542.096.100,00**	**560.858.732,15**	**63.165.003,91**	**306.374.276,28**	**254.484.455,87**	**78.307.744,34**	**215.723.720,26**	**345.135.011,89**	**203.212.605,42**	**0,00**
SUPERÁVIT							**40.473.605,14**			
TOTAL	**542.096.100,00**	**560.858.732,15**	**63.165.003,91**	**306.374.276,28**		**78.307.744,34**	**256.197.325,40**		**203.212.605,42**	**0,00**

Nota Explicativa: Contêm empenhos estimativos de contrato (prestação de serviços e obras)

Antonia Aparecida Cintra
Gerente da Div. de Controladoria
CRC 1SP 199.780/O-0

Rita de Cássia G. e Martins
Ass. de Controle Interno
CRC 1SP 173.493/O-7

Silvio Ramon Llaguno
Secretário de Planej. e Finanças

Emil Ono
Prefeito Municipal em Exercício

RELATÓRIO RESUMIDO DA EXECUÇÃO ORÇAMENTÁRIA
DEMONSTRATIVO DA EXECUÇÃO DAS DESPESAS POR FUNÇÃO/SUBFUNÇÃO
- ADMINISTRAÇÃO DIRETA / INDIRETA / FUNDACIONAL -

MUNICÍPIO DE ATIBAIA

3º BIMESTRE DE 2018

RREO - Anexo 2 (LRF, Art. 52, inciso II, alínea "c")

DESPESAS	Dotação Anual		Despesas Empenhadas			Saldo	Despesas Liquidadas			Saldo	Inscritas em RP
Funções/Subfunções	Inicial	Atualizada (a)	No Bimestre	Até o Bimestre (b)	%(b/totalb)	(c) = (a-b)	No Bimestre	Até o Bimestre (d)	%(d/totald)	(e)=(a-d)	Ñ processados (f)
LEGISLATIVO	**11.000.000,00**	**13.000.000,00**	**1.628.390,51**	**6.464.130,98**	**2,11**	**6.535.869,02**	**1.900.439,13**	**5.573.545,19**	**2,58**	**7.426.454,81**	**0,00**
Ação Legislativa	11.000.000,00	13.000.000,00	1.628.390,51	6.464.130,98	2,11	6.535.869,02	1.900.439,13	5.573.545,19	2,58	7.426.454,81	
Previdência do Regime Estatutário	0,00	0,00	0,00	0,00	0,00	0,00	0,00	0,00	0,00	0,00	
JUDICIÁRIA	**9.917.300,00**	**9.788.259,39**	**3.303.251,01**	**5.806.285,25**	**1,90**	**3.981.974,14**	**3.291.745,85**	**5.711.475,59**	**2,65**	**4.076.783,80**	**0,00**
Ação Judicária	9.917.300,00	9.788.259,39	3.303.251,01	5.806.285,25	1,90	3.981.974,14	3.291.745,85	5.711.475,59	2,65	4.076.783,80	
ADMINISTRAÇÃO	**47.215.100,00**	**48.375.790,50**	**5.455.733,22**	**24.674.796,96**	**8,05**	**23.700.993,54**	**6.382.672,48**	**19.773.458,34**	**9,17**	**28.602.332,16**	**0,00**
Administração Geral	24.074.500,00	25.201.162,46	3.002.069,71	14.285.173,27	4,66	10.915.989,19	3.554.525,71	11.164.642,60	5,18	14.036.519,86	
Administração Financeira	11.164.200,00	11.438.302,90	1.411.688,40	6.063.808,14	1,98	5.374.494,76	1.604.496,87	5.064.239,38	2,35	6.374.063,52	
Tecnologia da Informação	3.491.600,00	3.092.100,00	210.763,24	1.383.052,00	0,45	1.709.048,00	367.363,48	959.320,19	0,44	2.132.779,81	
Formação de Recursos Humanos	4.623.300,00	5.075.977,04	713.776,82	2.624.796,70	0,86	2.451.180,34	738.989,36	2.270.749,43	1,05	2.805.227,61	
Administração de Receitas	2.900.000,00	2.613.348,10	0,00	0,00	0,00	2.613.348,10	0,00	0,00	0,00	2.613.348,10	
Comunicação Social	961.500,00	954.900,00	117.435,05	317.966,85	0,10	636.933,15	117.297,06	314.506,74	0,15	640.393,26	
SEGURANÇA PÚBLICA	**14.605.180,00**	**14.567.838,28**	**2.155.738,57**	**8.510.986,44**	**2,78**	**6.056.851,84**	**2.566.133,82**	**7.018.417,65**	**3,25**	**7.549.420,63**	**0,00**
Policiamento	12.874.480,00	12.851.138,28	1.941.925,23	7.807.450,40	2,55	5.043.687,88	2.340.444,39	6.337.101,74	2,94	6.514.036,54	
Defesa Civil	1.730.700,00	1.716.700,00	213.813,34	703.536,04	0,23	1.013.163,96	225.689,43	681.315,91	0,32	1.035.384,09	
ASSISTÊNCIA SOCIAL	**18.715.670,00**	**19.686.439,80**	**1.957.618,28**	**12.187.348,52**	**3,98**	**7.499.091,28**	**2.796.886,05**	**7.885.463,77**	**3,66**	**11.800.976,03**	**0,00**
Assistência ao Idoso	2.134.800,00	2.283.800,00	283.300,81	1.457.860,35	0,48	825.939,65	481.629,24	766.452,77	0,36	1.517.347,23	
Assist. ao Portador de Deficiência	276.700,00	276.700,00	0,00	268.020,00	0,09	8.680,00	41.400,00	144.900,00	0,07	131.800,00	
Assist. à Criança e ao Adolescente	1.054.300,00	1.533.733,52	188.892,47	837.674,26	0,27	696.059,26	132.279,68	409.413,02	0,19	1.124.320,50	
Assistência Comunitária	14.582.550,00	14.924.886,28	1.484.755,00	8.959.592,21	2,92	5.965.294,07	2.140.907,13	6.397.173,88	2,97	8.527.712,40	
Alimentação e Nutrição	667.320,00	667.320,00	670,00	664.201,70	0,22	3.118,30	670,00	167.524,10	0,08	499.795,90	
Empregabilidade	0,00	0,00	0,00	0,00	0,00	0,00	0,00	0,00	0,00	0,00	
PREVIDÊNCIA SOCIAL	**2.807.000,00**	**2.807.000,00**	**419.334,64**	**1.235.002,16**	**0,40**	**1.571.997,84**	**419.334,64**	**1.235.002,16**	**0,57**	**1.571.997,84**	**0,00**
Previdência do Regime Estatutário	2.807.000,00	2.807.000,00	419.334,64	1.235.002,16	0,40	1.571.997,84	419.334,64	1.235.002,16	0,57	1.571.997,84	
SAÚDE	**114.026.805,00**	**122.901.919,48**	**12.941.897,83**	**83.062.713,72**	**27,11**	**39.839.205,76**	**19.199.599,51**	**57.215.302,60**	**26,52**	**65.686.616,88**	**0,00**
Atenção Básica	64.563.515,00	71.161.260,03	11.610.688,30	35.470.922,68	11,58	35.690.337,35	11.011.993,28	30.292.572,82	14,04	40.868.687,21	
Assistência Hospitalar e Ambulatorial	44.946.000,00	46.527.637,02	480.720,51	44.984.192,28	14,68	1.543.444,74	7.452.183,25	24.863.625,49	11,53	21.664.011,53	
Vigilância Sanitária	2.206.830,00	2.365.642,05	311.038,52	1.019.586,39	0,33	1.346.055,66	324.347,71	961.203,56	0,45	1.404.438,49	
Vigilância Epidemiológica	1.865.460,00	2.402.380,38	442.411,53	1.309.223,34	0,43	1.093.157,04	358.035,19	892.755,57	0,41	1.509.624,81	
Alimentação e Nutrição	445.000,00	445.000,00	97.038,97	278.789,03	0,09	166.210,97	53.040,08	205.145,16	0,10	239.854,84	
TRABALHO	**12.752.945,00**	**15.617.945,00**	**2.036.041,72**	**9.234.269,94**	**3,01**	**6.383.675,06**	**2.397.254,95**	**6.162.903,95**	**2,86**	**9.455.041,05**	**0,00**
Proteção e Benefícios ao Trabalhador	11.148.245,00	13.598.245,00	1.848.958,81	7.762.451,91	2,53	5.835.793,09	2.022.605,46	4.993.614,78	2,31	8.604.630,22	
Empregabilidade	1.604.700,00	2.019.700,00	187.082,91	1.471.818,03	0,48	547.881,97	374.649,49	1.169.289,17	0,54	850.410,83	
EDUCAÇÃO	**141.575.470,00**	**149.304.409,54**	**22.370.237,64**	**84.490.271,44**	**27,58**	**64.814.138,10**	**22.451.571,23**	**61.298.693,20**	**28,42**	**88.005.716,34**	**0,00**
Ensino Fundamental	80.956.860,00	86.776.059,99	14.685.956,50	49.250.712,48	16,08	37.525.347,51	13.220.479,23	34.446.932,87	15,97	52.329.127,12	
Ensino Médio	522.300,00	522.300,00	224.371,00	225.811,00	0,07	296.489,00	2.208,00	2.688,00	0,00	519.612,00	
Ensino Profissional	295.060,00	307.560,00	35.066,83	175.983,58	0,06	131.576,42	29.073,64	75.330,33	0,03	232.229,67	
Educação Infantil	55.806.310,00	57.680.649,55	7.076.803,20	32.490.872,72	10,60	25.189.776,83	8.682.557,00	25.132.144,37	11,65	32.548.505,18	
Educação de Jovens e Adultos	910.600,00	926.500,00	103.665,30	354.127,59	0,12	572.372,41	54.966,28	219.665,24	0,10	706.834,76	
Educação Especial	3.084.340,00	3.091.340,00	244.374,81	1.992.764,07	0,65	1.098.575,93	462.287,08	1.421.932,39	0,66	1.669.407,61	
CULTURA	**7.736.100,00**	**7.636.100,00**	**1.496.619,87**	**4.550.866,46**	**1,49**	**3.085.233,54**	**1.604.085,74**	**3.524.454,74**	**1,63**	**4.111.645,26**	**0,00**
Difusão Cultural	7.736.100,00	7.636.100,00	1.496.619,87	4.550.866,46	1,49	3.085.233,54	1.604.085,74	3.524.454,74	1,63	4.111.645,26	

DESPESAS	Dotação Anual		Despesas Empenhadas			Saldo	Despesas Liquidadas			Saldo	Inscritas em RP
Funções/Subfunções	Inicial	Atualizada (a)	No Bimestre	Até o Bimestre (b)	%(b/totalb)	(c) = (a-b)	No Bimestre	Até o Bimestre (d)	%(d/totald)	(e)=(a-d)	Ñ processados (f)
DIREITOS DA CIDADANIA	**990.000,00**	**1.611.000,00**	**34.500,31**	**1.069.312,09**	**0,35**	**541.687,91**	**228.923,02**	**452.592,14**	**0,21**	**1.158.407,86**	**0,00**
Assistência ao Idoso	0,00	0,00	0,00	0,00	0,00	0,00	0,00	0,00	0,00	0,00	
Assistência Comunitária	15.000,00	15.000,00	0,00	11.700,00	0,00	3.300,00	11.700,00	11.700,00	0,01	3.300,00	
Direitos Individuais, Coletivos e Difusos	975.000,00	1.596.000,00	34.500,31	1.057.612,09	0,35	538.387,91	217.223,02	440.892,14	0,20	1.155.107,86	
URBANISMO	**79.586.270,00**	**76.384.171,08**	**3.558.614,42**	**29.942.367,43**	**9,77**	**46.441.803,65**	**7.639.952,58**	**19.216.350,78**	**8,91**	**57.167.820,30**	**0,00**
Infra-Estrutura Urbana	79.541.370,00	76.339.271,08	3.558.614,42	29.897.467,43	9,76	46.441.803,65	7.632.336,58	19.189.694,78	8,90	57.149.576,30	
Saneamento Básico Urbano	44.900,00	44.900,00	0,00	44.900,00	0,01	0,00	7.616,00	26.656,00	0,01	18.244,00	
HABITAÇÃO	**4.420.200,00**	**3.708.009,23**	**315.080,07**	**824.692,43**	**0,27**	**2.883.316,80**	**318.496,78**	**810.117,47**	**0,38**	**2.897.891,76**	**0,00**
Habitação Urbana	4.420.200,00	3.708.009,23	315.080,07	824.692,43	0,27	2.883.316,80	318.496,78	810.117,47	0,38	2.897.891,76	
SANEAMENTO	**19.360.000,00**	**18.929.000,00**	**0,00**	**11.041.324,07**	**3,60**	**7.887.675,93**	**670.107,87**	**2.302.221,35**	**1,07**	**16.626.778,65**	**0,00**
Saneamento Básico Urbano	19.360.000,00	18.929.000,00	0,00	11.041.324,07	3,60	7.887.675,93	670.107,87	2.302.221,35	1,07	16.626.778,65	
GESTÃO AMBIENTAL	**3.480.400,00**	**3.580.400,00**	**383.265,60**	**1.094.443,99**	**0,36**	**2.485.956,01**	**380.924,62**	**909.521,17**	**0,42**	**2.670.878,83**	**0,00**
Preservação e Conservação Ambiental	2.293.900,00	2.293.900,00	160.309,23	517.991,85	0,17	1.775.908,15	185.576,72	479.390,58	0,22	1.814.509,42	
Controle Ambiental	1.186.500,00	1.286.500,00	222.956,37	576.452,14	0,19	710.047,86	195.347,90	430.130,59	0,20	856.369,41	
AGRICULTURA	**2.670.900,00**	**2.991.150,00**	**453.872,48**	**1.684.912,98**	**0,55**	**1.306.237,02**	**553.557,98**	**1.322.461,33**	**0,61**	**1.668.688,67**	**0,00**
Promoção da Produção Animal	243.600,00	274.140,00	7.818,26	28.609,34	0,01	245.530,66	10.217,02	24.778,34	0,01	249.361,66	
Abastecimento	2.389.000,00	2.678.710,00	442.254,22	1.649.555,74	0,54	1.029.154,26	536.593,06	1.290.935,09	0,60	1.387.774,91	
Extensão Rural	38.300,00	38.300,00	3.800,00	6.747,90	0,00	31.552,10	6.747,90	6.747,90	0,00	31.552,10	
COMÉRCIO E SERVIÇOS	**15.779.800,00**	**15.534.549,00**	**1.618.757,87**	**4.394.525,98**	**1,43**	**11.140.023,02**	**935.318,77**	**2.623.513,52**	**1,22**	**12.911.035,48**	**0,00**
Desenv. Tecnológico e Engenharia	2.061.600,00	1.786.100,00	0,00	0,00	0,00	1.786.100,00	0,00	0,00	0,00	1.786.100,00	
Promoção Comercial	3.568.400,00	3.650.400,00	530.652,71	1.864.568,88	0,61	1.785.831,12	557.106,31	1.680.744,08	0,78	1.969.655,92	
Comercialização	182.000,00	100.000,00	0,00	0,00	0,00	100.000,00	0,00	0,00	0,00	100.000,00	
Turismo	9.967.800,00	9.998.049,00	1.088.105,16	2.529.957,10	0,83	7.468.091,90	378.212,46	942.769,44	0,44	9.055.279,56	
COMUNICAÇÕES	**4.419.400,00**	**4.397.385,36**	**285.611,41**	**3.042.715,15**	**0,99**	**1.354.670,21**	**1.012.259,04**	**2.444.047,20**	**1,13**	**1.953.338,16**	**0,00**
Comunicação Social	4.417.400,00	4.395.385,36	285.611,41	3.042.715,15	0,99	1.352.670,21	1.012.259,04	2.444.047,20	1,13	1.951.338,16	
Telecomunicações	2.000,00	2.000,00	0,00	0,00	0,00	2.000,00	0,00	0,00	0,00	2.000,00	
TRANSPORTE	**9.081.420,00**	**9.480.801,98**	**710.374,12**	**4.684.332,08**	**1,53**	**4.796.469,90**	**1.145.265,34**	**2.989.667,48**	**1,39**	**6.491.134,50**	**0,00**
Transporte Rodoviário	9.081.420,00	9.480.801,98	710.374,12	4.684.332,08	1,53	4.796.469,90	1.145.265,34	2.989.667,48	1,39	6.491.134,50	
DESPORTO E LAZER	**6.765.900,00**	**6.680.723,51**	**752.147,61**	**4.547.568,83**	**1,48**	**2.133.154,68**	**1.125.298,21**	**3.423.101,25**	**1,59**	**3.257.622,26**	**0,00**
Desporto Comunitário	6.765.900,00	6.680.723,51	752.147,61	4.547.568,83	1,48	2.133.154,68	1.125.298,21	3.423.101,25	1,59	3.257.622,26	
ENCARGOS ESPECIAIS	**10.293.700,00**	**8.979.300,00**	**1.287.916,73**	**3.831.409,38**	**1,25**	**5.147.890,62**	**1.287.916,73**	**3.831.409,38**	**1,78**	**5.147.890,62**	**0,00**
Serviço da Dívida Interna	10.293.700,00	8.979.300,00	1.287.916,73	3.831.409,38	1,25	5.147.890,62	1.287.916,73	3.831.409,38	1,78	5.147.890,62	
Outros Encargos Especiais	0,00	0,00	0,00	0,00	0,00	0,00	0,00	0,00	0,00	0,00	
Reserva de Contingência	**4.896.540,00**	**4.896.540,00**	**0,00**	**0,00**	**0,00**	**4.896.540,00**	**0,00**	**0,00**	**0,00**	**4.896.540,00**	**0,00**
Reserva de Contingência	4.896.540,00	4.896.540,00	0,00	0,00	0,00	4.896.540,00	0,00	0,00	0,00	4.896.540,00	
TOTAL	**542.096.100,00**	**560.858.732,15**	**63.165.003,91**	**306.374.276,28**	**100,00**	**254.484.455,87**	**78.307.744,34**	**215.723.720,26**	**100,00**	**345.135.011,89**	**0,00**

-

Antonia Aparecida Cintra
Gerente da Div. de Controladoria
CRC 1SP 199.780/O-0

Rita de Cássia G. e Martins
Ass. de Controle Interno
CRC 1SP 173.493/O-7

Sílvio Ramon Llaguno
Secretário de Planej. e Finanças

Emil Ono
Prefeito Municipal em Exercício

RELATÓRIO RESUMIDO DA EXECUÇÃO ORÇAMENTÁRIA
RECEITA CORRENTE LÍQUIDA
ADMINISTRAÇÃO DIRETA, INDIRETA E FUNDACIONAL

MUNICÍPIO DE ATIBAIA
3º BIMESTRE DE 2018

RREO - Anexo 3 (LRF, Art. 53, inciso I)

Valores expressos em R$

RECEITAS CORRENTES	JULHO	AGOSTO	SETEMBRO	OUTUBRO	NOVEMBRO	DEZEMBRO	JANEIRO	FEVEREIRO	MARÇO	ABRIL	MAIO	JUNHO	TOTAL DOS ULTIMOS 12 MESES	Previsão Atualizada do Exercício
RCEITAS CORRENTES	**34.811.716,21**	**36.129.566,55**	**33.542.168,70**	**40.950.735,30**	**34.231.348,62**	**45.015.696,86**	**51.758.534,27**	**41.997.950,84**	**62.173.484,84**	**33.723.955,00**	**43.118.585,27**	**37.766.592,29**	**495.220.334,75**	**536.497.929,19**
Impostos, Taxas e Contribuições de Melhoria	**13.116.520,44**	**12.945.799,15**	**12.374.082,24**	**13.768.321,41**	**14.201.257,02**	**15.755.052,37**	**15.742.817,81**	**13.962.432,25**	**36.337.392,23**	**13.243.242,82**	**13.523.021,40**	**15.030.500,90**	**190.000.440,04**	**215.208.535,00**
IPTU	4.582.017,23	5.066.554,46	4.684.949,11	5.146.372,97	5.259.486,55	6.477.220,76	8.095.604,51	6.570.500,79	29.186.335,54	5.025.578,91	4.961.474,24	6.112.329,85	91.168.424,92	113.062.600,00
ISS	4.159.801,85	4.884.546,61	4.614.834,73	5.484.656,88	4.595.472,25	5.588.153,73	4.965.264,00	5.378.127,26	3.832.213,44	4.983.187,34	5.268.249,63	4.606.764,10	58.361.271,82	51.241.700,00
ITBI	1.084.209,41	933.333,00	1.044.218,38	877.333,10	996.127,80	1.405.713,04	666.857,31	356.215,83	1.477.098,30	1.076.689,59	1.203.666,24	1.092.144,62	12.213.606,62	17.544.200,00
IRRF	1.450.668,22	1.157.833,71	1.244.962,46	1.227.430,63	2.307.813,21	1.265.192,49	1.447.976,63	1.092.521,60	1.207.337,44	1.275.795,88	1.294.794,49	1.380.271,05	16.352.597,81	14.875.635,00
Outros Impostos, Taxas e Contribuições de Melhoria	1.839.823,73	903.531,37	785.117,56	1.032.527,83	1.042.357,21	1.018.772,35	567.115,36	565.066,77	634.407,51	881.991,10	794.836,80	1.838.991,28	11.904.538,87	18.484.400,00
Contribuições	**637.937,03**	**631.643,23**	**667.335,88**	**640.329,19**	**708.481,30**	**719.047,91**	**719.967,89**	**745.318,87**	**665.783,00**	**727.194,57**	**655.350,26**	**748.719,48**	**8.267.108,61**	**8.722.000,00**
Receita Patrimonial	**330.858,39**	**282.461,66**	**178.383,81**	**4.147.979,90**	**100.295,49**	**126.638,65**	**84.718,13**	**336.270,96**	**108.061,89**	**370.697,28**	**151.036,41**	**149.273,64**	**6.366.676,21**	**4.259.244,92**
Rendimentos de Aplicação Financeira	314.377,88	265.981,15	168.353,30	137.719,39	99.707,48	126.608,14	83.314,23	76.924,56	107.835,99	120.676,37	148.261,58	148.104,84	1.797.864,91	4.031.544,92
Outras Receitas Patrimoniais	16.480,51	16.480,51	10.030,51	4.010.260,51	588,01	30,51	1.403,90	259.346,40	225,90	250.020,91	2.774,83	1.168,80	4.568.811,30	227.700,00
Transferências Correntes	**19.957.357,48**	**21.221.816,58**	**19.390.683,78**	**21.503.557,06**	**18.380.981,28**	**27.371.880,98**	**34.432.565,17**	**26.583.288,34**	**24.058.245,03**	**18.346.677,29**	**27.944.558,98**	**20.811.734,39**	**280.003.346,36**	**299.550.549,27**
Cota Parte do FPM	4.920.044,22	3.337.718,17	2.802.559,08	3.176.099,35	3.266.840,61	6.285.585,01	3.976.987,70	5.199.166,73	3.501.071,81	3.670.759,72	4.504.913,99	4.218.637,73	48.860.384,12	55.574.900,00
Cota parte do ICMS	7.083.552,26	8.237.314,88	7.685.067,94	8.820.065,09	6.779.772,45	7.905.772,12	9.450.551,64	6.872.872,58	7.399.368,22	5.446.108,84	10.868.681,02	7.193.942,06	93.743.069,10	106.551.900,00
Cota Parte do IPVA	963.353,35	1.429.292,60	1.210.487,73	855.598,80	813.843,39	1.078.991,14	11.165.560,68	5.549.079,60	4.444.176,73	1.326.835,28	1.164.404,91	871.935,73	30.873.559,94	33.836.706,00
Cota Parte do ITR	799,87	1.485,97	17.534,30	47.743,09	7.585,81	3.412,33	2.586,61	946,21	2.896,15	1.236,55	2.828,93	1.574,28	90.630,10	105.200,00
Transferência da LC 87/1996	34.867,71	34.867,71	34.867,71	34.867,71	34.867,71	34.867,71	34.788,59	34.788,59	34.788,59	34.788,59	34.788,59	34.788,59	417.937,80	505.300,00
Transferência da LC 61/1989	0,00	0,00	0,00	0,00	0,00	0,00	0,00	0,00	0,00	0,00	0,00	0,00	0,00	0,00
Transferências do FUNDEB	4.079.317,28	4.923.276,95	4.469.451,39	5.068.708,18	3.935.628,92	4.739.359,93	7.613.717,50	5.093.784,05	5.183.116,97	3.546.536,72	6.480.896,43	4.465.809,94	59.599.604,26	59.789.300,00
Outras Transferências Correntes	2.875.422,79	3.257.860,30	3.170.715,63	3.500.474,84	3.542.442,39	7.323.892,74	2.188.372,45	3.832.650,58	3.492.826,56	4.320.411,59	4.888.045,11	4.025.046,06	46.418.161,04	43.187.243,27
Outras Receitas Correntes	**769.042,87**	**1.047.845,93**	**931.682,99**	**890.547,74**	**840.333,53**	**1.043.076,95**	**778.465,27**	**370.640,42**	**1.004.002,69**	**1.036.143,04**	**844.618,22**	**1.026.363,88**	**10.582.763,53**	**8.757.600,00**
(-) DEDUÇÕES	**2.214.674,47**	**2.619.728,14**	**2.360.012,70**	**2.599.220,58**	**2.194.209,41**	**2.691.944,33**	**4.940.790,00**	**3.545.581,11**	**3.087.887,03**	**2.108.241,53**	**3.328.376,80**	**2.477.218,15**	**34.167.884,25**	**38.654.301,00**
Compensação Financ.entre Reg. Prev.													0,00	
Dedução da Receita para Formação do FUNDEB	2.214.674,47	2.619.728,14	2.360.012,70	2.599.220,58	2.194.209,41	2.691.944,33	4.940.790,00	3.545.581,11	3.087.887,03	2.108.241,53	3.328.376,80	2.477.218,15	34.167.884,25	38.654.301,00
RECEITA CORRENTE LÍQUIDA	**32.597.041,74**	**33.509.838,41**	**31.182.156,00**	**38.351.514,72**	**32.037.139,21**	**42.323.752,53**	**46.817.744,27**	**38.452.369,73**	**59.085.597,81**	**31.615.713,47**	**39.790.208,47**	**35.289.374,14**	**461.052.450,50**	**497.843.628,19**

Nota Explicativa: Receita Corrente Líquida calculada conforme metodologia de cálculo do Tribunal de Contas do Estado.

Antonia Aparecida Cintra
Gerente da Div. de Controladoria
CRC 1SP 199.780/O-0

Rita de Cássia G. e Martins
Ass. de Controle Interno
CRC 1SP 173.493/O-7

Sílvio Ramon Llaguno
Secretário de Planej. e Finanças

Emil Ono
Prefeito Municipal em Exercício

Atos do Poder Executivo

RELATÓRIO RESUMIDO DA EXECUÇÃO ORÇAMENTÁRIA

DEMONSTRATIVO DAS RECEITAS E DESPESAS PREVIDENCIÁRIAS DO REGIME PRÓPRIO DE PREVIDÊNCIA DOS SERVIDORES ADMINISTRAÇÃO DIRETA, INDIRETA E FUNDACIONAL

MUNICÍPIO DE ATIBAIA

3º BIMESTRE DE 2018

RREO - Anexo 4 (LRF, Art. 53, inciso II)

PLANO PREVIDECIÁRIO

RECEITAS PREVIDENCIÁRIAS - RPPS	PREVISÃO INICIAL	PREVISÃO ATUALIZADA	RECEITAS REALIZADAS	
			Até o Bimestre/ 2018	Até o Bimestre/ 2017
RECEITAS CORRENTES (I)				
Receita de Contribuições dos Segurados				
Civil				
Ativo				
Inativo				
Pensionista				
Militar				
Ativo				
Inativo				
Pensionista				
Receita de Contribuições Patronais				
Civil				
Ativo				
Inativo				
Pensionista				
Militar				
Ativo				
Inativo				
Pensionista				
Em Regime de Parcelamento de Débitos				
Receita Patrimonial				
Receitas Imobiliárias				
Receitas de Valores Mobiliários				
Outras Receitas Patrimoniais				
Receita de Serviços				
Outras Receitas Correntes				
Compensação Previdenciária do RGPS para o RPPS				
Aportes Periódicos para Amortização de Déficit Atuarial do RPPS (II)[1]				
Demais Receitas Correntes				
RECEITAS DE CAPITAL (III)				
Alienação de Bens, Direitos e Ativos				
Amortização de Empréstimos				
Outras Receitas de Capital				
TOTAL DAS RECEITAS PREVIDENCIÁRIAS RPPS - (IV) = (I + III - II)				

DESPESAS PREVIDENCIÁRIAS - RPPS	DOTAÇÃO INICIAL	DOTAÇÃO ATUALIZADA	DESPESAS EMPENHADAS		DESPESAS LIQUIDADAS		INSCRITAS EM RESTOS A PAGAR NÃO PROCESSADOS	
			Até o Bimestre/ 2018	Até o Bimestre/ 2017	Até o Bimestre/ 2018	Até o Bimestre/ 2017	Em 2018	Em 2017
ADMINISTRAÇÃO (V)								
Despesas Correntes								
Despesas de Capital								
PREVIDÊNCIA (VI)								
Benefícios - Civil								
Aposentadorias								
Pensões								
Outros Benefícios Previdenciários								
Benefícios - Militar								
Reformas								
Pensões								
Outros Benefícios Previdenciários								
Outras Despesas Previdenciárias								
Compensação Previdenciária do RPPS para o RGPS								
Demais Despesas Previdenciárias								
TOTAL DAS DESPESAS PREVIDENCIÁRIAS RPPS (VII) = (V + VI)								

Atos do Poder Executivo

RESULTADO PREVIDENCIÁRIO (VIII) = (IV – VII)[2]								

RECURSOS RPPS ARRECADADOS EM EXERCÍCIOS ANTERIORES	**PREVISÃO ORÇAMENTÁRIA**
VALOR	

RESERVA ORÇAMENTÁRIA DO RPPS	**PREVISÃO ORÇAMENTÁRIA**
VALOR	

APORTES DE RECURSOS PARA O PLANO PREVIDENCIÁRIO DO RPPS	**APORTES REALIZADOS**
Plano de Amortização - Contribuição Patronal Suplementar Plano de Amortização - Aporte Periódico de Valores Predefinidos Outros Aportes para o RPPS Recursos para Cobertura de Déficit Financeiro	

BENS E DIREITOS DO RPPS	**PERÍODO DE REFERÊNCIA**	
	<Exercício>	**<Exercício Anterior>**
Caixa e Equivalentes de Caixa Investimentos e Aplicações Outros Bens e Direitos		

PLANO FINANCEIRO				
RECEITAS PREVIDENCIÁRIAS - RPPS	**PREVISÃO INICIAL**	**PREVISÃO ATUALIZADA**	**RECEITAS REALIZADAS**	
			Até o Bimestre/ <Exercício>	**Até o Bimestre/ <Exercício Anterior>**
RECEITAS CORRENTES (IX)				
Receita de Contribuições dos Segurados				
Civil				
Ativo				
Inativo				
Pensionista				
Militar				
Ativo				
Inativo				
Pensionista				
Receita de Contribuições Patronais				
Civil				
Ativo				
Inativo				
Pensionista				
Militar				
Ativo				
Inativo				
Pensionista				
Em Regime de Parcelamento de Débitos				
Receita Patrimonial				
Receitas Imobiliárias				
Receitas de Valores Mobiliários				
Outras Receitas Patrimoniais				
Receita de Serviços				
Outras Receitas Correntes				
Compensação Previdenciária do RGPS para o RPPS				
Demais Receitas Correntes				
RECEITAS DE CAPITAL (X)				
Alienação de Bens, Direitos e Ativos				
Amortização de Empréstimos				
Outras Receitas de Capital				
TOTAL DAS RECEITAS PREVIDENCIÁRIAS RPPS - (XI) = (IX + X)				

Atos do Poder Executivo

DESPESAS PREVIDENCIÁRIAS - RPPS	DOTAÇÃO INICIAL	DOTAÇÃO ATUALIZADA	DESPESAS EMPENHADAS		DESPESAS LIQUIDADAS		INSCRITAS EM RESTOS A	
			Até o Bimestre/ <Exercício>	Até o Bimestre/ <Exercício Anterior>	Até o Bimestre/ <Exercício>	Até o Bimestre/ <Exercício Anterior>	Em <Exercício>	Em <Exercício Anterior>
ADMINISTRAÇÃO (XII)								
Despesas Correntes								
Despesas de Capital								
PREVIDÊNCIA (XIII)								
Benefícios - Civil								
Aposentadorias								
Pensões								
Outros Benefícios Previdenciários								
Benefícios - Militar								
Reformas								
Pensões								
Outros Benefícios Previdenciários								
Outras Despesas Previdenciárias								
Compensação Previdenciária do RPPS para o RGPS								
Demais Despesas Previdenciárias								
TOTAL DAS DESPESAS PREVIDENCIÁRIAS RPPS (XIV) = (XII + XI								

RESULTADO PREVIDENCIÁRIO (XV) = (XI – XIV)[2]								

APORTES DE RECURSOS PARA O PLANO FINANCEIRO DO RPPS	APORTES REALIZADOS
Recursos para Cobertura de Insuficiências Financeiras	
Recursos para Formação de Reserva	

Nota Explicativa:

O MUNICÍPIO DE ATIBAIA NÃO POSSUI PREVIDÊNCIA PRÓPRIA.

Antonia Aparecida Cintra
Gerente da Div. de Controladoria
CRC 1SP 199.780/O-0

Rita de Cássia G. e Martins
Ass. de Controle Interno
CRC 1SP 173.493/O-7

Sílvio Ramon Llaguno
Secretário de Planej. e Finanças

Emil Ono
Prefeito Municipal em Exercício

DEMONSTRATIVO DOS RESULTADOS PRIMÁRIO E NOMINAL
ADMINISTRAÇÃO DIRETA, INDIRETA E FUNDACIONAL

MUNICÍPIO DE ATIBAIA
3º BIMESTRE DE 2018

RREO - Anexo 6 (LRF, Art. 53, inciso III) *Valores expressos em R$*

ACIMA DA LINHA		
RECEITAS PRIMÁRIAS	**Previsão Atualizada**	**Até o Bimestre 2018**
		Receitas Realizadas (a)
RECEITAS CORRENTES (I)	**497.843.628,19**	**251.051.007,89**
Impostos, Taxas e Contribuições de Melhoria	**215.208.535,00**	**107.839.407,41**
IPTU	113.062.600,00	59.951.823,84
ISS	51.241.700,00	29.033.805,77
ITBI	17.544.200,00	5.872.671,89
IRRF	14.875.635,00	7.698.697,09
Outros Impostos, Taxas e Contribuições de Melhoria	18.484.400,00	5.282.408,82
Contribuições	**8.722.000,00**	**4.262.334,07**
Receitas Previdênciárias	147.700,00	52.382,70
Outras Receitas de Contribuições	8.574.300,00	4.209.951,37
Receita Patrimonial	**4.259.244,92**	**1.200.058,31**
Aplicações Financeiras (II)	4.031.544,92	685.117,57
Outras Receitas Patrimoniais	227.700,00	514.940,74
Transferências Correntes	**260.896.248,27**	**132.688.974,58**
Cota Parte do FPM	55.574.900,00	25.071.537,68
Cota Parte do ICMS	106.551.900,00	47.231.524,36
Cota Parte do IPVA	33.836.706,00	24.521.992,93
Cota Parte do ITR	105.200,00	12.068,73
Transferências da LC 87/1996	505.300,00	208.731,54
Transferências da LC 61/1989	0,00	0,00
Transferências do FUNDEB	21.134.999,00	12.895.766,99
Outras Transferências Correntes	43.187.243,27	22.747.352,35
Demais Receitas Correntes	**8.757.600,00**	**5.060.233,52**
Outras Receitas Financeiras (III)	0,00	0,00
Receitas Correntes Restantes	8.757.600,00	5.060.233,52
RECEITAS PRIMÁRIAS CORRENTES (IV) = (I - II - III)	**493.812.083,27**	**250.365.890,32**
RECEITAS DE CAPITAL (V)	**55.143.671,05**	**5.146.317,51**
Operações de Crédito (VI)	**41.649.800,00**	**1.856.733,56**
Amortização de empréstimos (VII)	**0,00**	**0,00**
Alienação de Bens	**50.000,00**	**0,00**
Receitas de Alienação de Investimentos Temporários (VIII)	0,00	0,00
Receitas de Alienação de Investimentos Permanentes (IX)	50.000,00	0,00
Outras Alienações de Bens	0,00	0,00
Transferências de Capital	**13.443.871,05**	**3.289.583,95**
Convênios	13.443.871,05	3.289.583,95
Outras Transferências de Capital	0,00	0,00
Outras Receitas de Capital	**0,00**	**0,00**
Outras Receitas de Capital Não Primárias (X)	0,00	0,00
Outras Receitas de Capital Primárias	0,00	0,00
RECEITAS PRIMÁRIAS DE CAPITAL (XI) = (V - VI - VII - VIII - IX - X)	**13.443.871,05**	**3.289.583,95**
RECEITA PRIMÁRIA TOTAL (XII) = (IV + XI)	**507.255.954,32**	**253.655.474,27**

DESPESAS PRIMÁRIAS	Até o Bimestre 2018						
	Dotação Atualizada	Despesas Empenhadas	Despesas Liquidadas	Despesas Pagas (a)	Restos a Pagar Processados Pagos (b)	Restos a Pagar Não Processados	
						Liquidados	Pagos (c)
DESPESAS CORRENTES (XIII)	**469.469.755,07**	**276.394.154,18**	**204.258.970,51**	**192.691.709,49**	**13.459.285,91**	**4.559.148,29**	**4.559.148,29**
Pessoal e Encargos Sociais	235.674.776,37	110.050.670,23	109.935.498,96	105.577.783,05	4.098.318,60	17.990,38	17.990,38
Juros e Encargos da Dívida (XIV)	5.752.700,00	2.398.861,37	2.398.861,37	2.398.861,37			
Outras Despesas Correntes	228.042.278,70	163.944.622,58	91.924.610,18	84.715.065,07	9.360.967,31	4.541.157,91	4.541.157,91
DESPESAS PRIMÁRIAS CORRENTES (XV) = (XIII - XIV)	**463.717.055,07**	**273.995.292,81**	**201.860.109,14**	**190.292.848,12**	**13.459.285,91**	**4.559.148,29**	**4.559.148,29**
DESPESAS DE CAPITAL (XVI)	**86.492.437,08**	**29.980.122,10**	**11.464.749,75**	**10.520.895,93**	**2.940.549,99**	**4.592.362,19**	**4.592.362,19**
Investimentos	**65.886.837,08**	**19.028.182,91**	**7.729.980,39**	**6.786.126,57**	**2.940.549,99**	**4.592.362,19**	**4.592.362,19**
Inversões Financeiras	**17.379.000,00**	**9.519.391,18**	**2.302.221,35**	**2.302.221,35**	**0,00**	**0,00**	**0,00**
Concessão de Empréstimos e Financiamentos (XVII)	0,00	0,00	0,00	0,00			
Aquisição de Título de Capital já Integralizado (XVIII)	0,00	0,00	0,00	0,00			
Aquisição de Título de Crédito (XIX)	0,00	0,00	0,00	0,00			
Demais Inversões Financeiras	17.379.000,00	9.519.391,18	2.302.221,35	2.302.221,35			
Amortização da Dívida (XX)	**3.226.600,00**	**1.432.548,01**	**1.432.548,01**	**1.432.548,01**			
DESPESAS PRIMÁRIAS DE CAPITAL (XXI) = (XVI - XVII - XVIII - XIX - XX)	**83.265.837,08**	**28.547.574,09**	**10.032.201,74**	**9.088.347,92**	**2.940.549,99**	**4.592.362,19**	**4.592.362,19**
Reserva de Contingência (XXII)	**4.896.540,00**						
DESPESA PRIMÁRIA TOTAL (XXIII) = (XV + XXI + XXII)	**551.879.432,15**	**302.542.866,90**	**211.892.310,88**	**199.381.196,04**	**16.399.835,90**	**9.151.510,48**	**9.151.510,48**
RESULTADO PRIMÁRIO - Acima da Linha (XXIV) = [XIIa - (XXIIIa +XXIIIb + XXIIIc)]							**28.722.931,85**

META FISCAL PARA O RESULTADO PRIMÁRIO	Valor Corrente
Meta Fixada no Anexo de Metas Fiscais da LDO para o Execício de Referência	**-35.434.300,00**

JUROS NOMINAIS	Até o Bimestre 2018
	VALOR INCORRIDO
JUROS E ENCARGOS ATIVOS (XXV)	0
JUROS E ENCARGOS PASSIVOS (XXVI)	2.398.861,37
RESULTADO NOMINAL - Acima da Linha (XXVII) = XXIV + (XXV - XXVI)	**26.324.070,48**

META FISCAL PARA O RESULTADO NOMINAL	VALOR CORRENTE
Meta fixada no Anexo de Metas Fiscais da LDO para o exercício de referência	**33.755.916,28**

ABAIXO DA LINHA		
CÁLCULO DO RESULTADO NOMINAL	SALDO	
	Em 31/Dez/2017 (a)	Até o Bimestre 2018 (b)
DÍVIDA CONSOLIDADA (XXVIII)	**48.633.523,37**	**47.973.850,97**
DEDUÇÕES (XXIX)	**28.977.399,29**	**72.300.684,64**
Disponibilidade de Caixa	28.940.188,79	72.136.948,89
Disponibilidade de Caixa Bruta	**45.342.241,99**	**72.568.110,57**
(-) Restos a Pagar Processados (XXX)	16.402.053,20	431.161,68
Demais Haveres Financeiros	37.210,50	163.735,75
DÍVIDA CONSOLIDADA LÍQUIDA (XXXI) = (XXVIII - XXIX)	**19.656.124,08**	**-24.326.833,67**
RESULTADO NOMINAL - Abaixo da Linha (XXXII) = (XXXIa - XXXIb)		**43.982.957,75**

AJUSTE METODOLÓGICO	Até o Bimestre 2018
VARIAÇÃO SALDO RPP = (XXXIII) = (XXXa - XXXb)	15.970.891,52
RECEITA DE ALIENAÇÃO DE INVESTIMENTOS PERMANENTES (IX)	0,00
PASSIVOS RECONHECIDOS NA DC (XXXIV)	783.920,79
OUTROS AJUSTES (XXXV)	0,00
RESULTADO NOMINAL AJUSTADO - Abaixo da Linha (XXXVI) = (XXXII - XXXIII - IX + XXXIV + XXXV)	**28.795.987,02**
RESULTADO PRIMÁRIO - Abaixo da Linha (XXXVII) = XXXVI - (XXV - XXVI)	**31.194.848,39**

INFORMAÇÕES ADICIONAIS	PREVISÃO ORÇAMENTÁRIA
SALDO DE EXERCÍCIOS ANTERIORES	-
Recursos Arrecadados em Exercícios Anteriores - RPPS	0,00
Superávit Financeiro Utilizado para Abertura e Reabertura de Créditos Adicionais	0,00
RESERVA ORÇAMENTÁRIA DO RPPS	0,00

QUADRO OPCIONAL PARA VERIFICAÇÃO DO CUMPRIMENTO DAS METAS FISCAIS DE RESULTADOS PRIMÁRIO E NOMINAL
(Destinado aos entes da federação que estabeleceram as metas fiscais para 2018 com base na metodologia definida na 7ª edição do MDF)

RESULTADO PRIMÁRIO CONFORME MODELO DA 7ª EDIÇÃO DO MDF

RECEITAS PRIMÁRIAS	PREVISÃO ATUALIZADA	RECEITAS REALIZADAS	
		Até o Bimestre/ 2018	Até o Bimestre/ 2017
RECEITA PRIMÁRIA TOTAL (VII) = (I + VI)	**507.255.954,32**	**253.655.474,27**	**231.328.600,84**

DESPESAS PRIMÁRIAS	DOTAÇÃO ATUALIZADA	DESPESAS EMPENHADAS		DESPESAS LIQUIDADAS		INSCRITAS EM RESTOS A PAGAR NÃO PROCESSADOS	
		Até o Bimestre/ 2018	Até o Bimestre/ 2017	Até o Bimestre/ 2018	Até o Bimestre/ 2017	Em 2018	Em 2017
DESPESA PRIMÁRIA TOTAL (XVIII) = (X + XV + XVI + XVII)	551.879.432,15	302.542.866,90	297.121.411,14	211.892.310,88	204.742.550,96		
RESULTADO PRIMÁRIO (XIX) = (VII - XVIII)	-44.623.477,83	-48.887.392,63	-65.792.810,30	41.763.163,39	26.586.049,88		

DISCRIMINAÇÃO DA META FISCAL DE RESULTADO PRIMÁRIO	VALOR CORRENTE
META DE RESULTADO PRIMÁRIO FIXADA NO ANEXO DE METAS FISCAIS DA LDO P/ O EXERCÍCIO DE REFERÊNCIA	-35.434.300,00

RESULTADO NOMINAL CONFORME MODELO DA 7ª EDIÇÃO DO MDF

RESULTADO NOMINAL	PERÍODO DE REFERÊNCIA	
	No Bimestre (VIc -VIb)	Até o Bimestre (VIc - VIa)
VALOR	440.631,67	-42.757.054,43

DISCRIMINAÇÃO DA META FISCAL DE RESULTADO NOMINAL	VALOR CORRENTE
META DE RESULTADO NOMINAL FIXADA NO ANEXO DE METAS FISCAIS DA LDO P/ O EXERCÍCIO DE REFERÊNCIA	33.755.916,28

Antonia Aparecida Cintra
Gerente da Div. de Controladoria
CRC 1SP 199.780/O-0

Rita de Cássia G. e Martins
Ass. de Controle Interno
CRC 1SP 173.493/O-7

Sílvio Ramon Llaguno
Secretário de Planej. e Finanças

Emil Ono
Prefeito Municipal em Exercício

RELATÓRIO RESUMIDO DA EXECUÇÃO ORÇAMENTÁRIA

DEMONSTRATIVO DOS RESTOS A PAGAR POR PODER E ÓRGÃO

ADMINISTRAÇÃO DIRETA, INDIRETA E FUNDACIONAL

MUNICÍPIO DE ATIBAIA
3º BIMESTRE DE 2018

RREO - ANEXO 7 (LRF, art. 53, inciso V)

Valores expressos em R$

	Restos a Pagar Processados e Não Processados Liquidados em Exercícios Anteriores					Restos a Pagar Não Processados						
	Inscritos		Pagos	Cancelados	Saldo (a)	Inscritos		Liquidados	Pagos	Cancelados	Saldo (b)	Saldo Total (a+b)
	Em Exercícios Anteriores	Em 31/Dez/2017				Em Exercícios Anteriores	Em 31/Dez/2017					
Restos a pagar (Exceto Intra-Orçamentários (I)	**0,00**	**16.402.053,20**	**16.399.835,90**	**2.217,30**	**0,00**	**302.662,36**	**12.241.994,35**	**9.582.672,16**	**9.151.510,48**	**1.369.714,77**	**2.023.431,46**	**2.023.431,46**
Poder Executivo	0,00	16.395.153,98	16.392.936,68	2.217,30	**0,00**	302.662,36	12.226.426,19	9.567.104,00	9.135.942,32	1.369.714,77	**2.023.431,46**	**2.023.431,46**
Poder legislativo	0,00	6.899,22	6.899,22	0,00	**0,00**	0,00	15.568,16	15.568,16	15.568,16	0,00	**0,00**	**0,00**
Câmara Municipal	0,00	6.899,22	6.899,22	0,00	**0,00**	0,00	15.568,16	15.568,16	15.568,16	0,00	**0,00**	**0,00**
Restos a Pagar (Intra-Orçamentários) (II)					**0,00**						**0,00**	**0,00**
Total (III) = (I+II)	**0,00**	**16.402.053,20**	**16.399.835,90**	**2.217,30**	**0,00**	**302.662,36**	**12.241.994,35**	**9.582.672,16**	**9.151.510,48**	**1.369.714,77**	**2.023.431,46**	**2.023.431,46**

Antonia Aparecida Cintra
Gerente da Div. de Controladoria
CRC 1SP 199.780/O-0

Rita de Cássia G. e Martins
Ass. de Controle Interno
CRC 1SP 173.493/O-7

Sílvio Ramon Llaguno
Secretário de Planej. e Finanças

Emil Ono
Prefeito Municipal em Exercícic

DEMONSTRATIVO DAS PARCERIAS PÚBLICO-PRIVADAS

ADMINISTRAÇÃO DIRETA, INDIRETA E FUNDACIONAL

MUNICÍPIO DE ATIBAIA
RELATÓRIO RESUMIDO DA EXECUÇÃO ORÇAMENTÁRIA
3º BIMESTRE DE 2018

Valores expressos em R$

Impactos das Contratações de PPP	Saldo Total em 31 de Dezembro de 2017	Registros Efetuados em 2018		Saldo Total (c)=(a+b)
		No Bimestre	Até o Bimestre	
Total de Ativos				
Ativos Contabilizados na SPE				
Total de Passivos (I)				
Obrigações decorrentes de Ativos Constituídos pela SPE				
Provisões de PPP				
Outros Passivos				
Atos Potenciais Passivos				
Obrigações Contratuais				
Riscos não Provisionados				
Garantias Concedidas				
Outros Passivos Contingentes				

Despesas de PPP	Exercício Anterior	Exercício Corrente (EC)	<EC+1>	<EC+2>	<EC+3>	<EC+4>	<EC+5>	<EC+6>	<EC+7>	<EC+8>	<EC+9>
Do Ente Federado, exceto estatais não dependentes (I)											
Das Estatais Não-Dependentes											
Total das Despesas											
PPP a Contratar (II)											
Receita Corrente Líquida (RCL) (III)											
Total das Despesas Consideradas para o Limite (IV=I+II)											
Total das Despesas / RCL (%) (V=IV/III)											

" O MUNICÍPIO DE ATIBAIA NÃO POSSUI PPP."

Antonia Aparecida Cintra
Gerente da Div. de Controladoria
CRC 1SP 199.780/O-0

Rita de Cássia G. e Martins
Ass. de Controle Interno
CRC 1SP 173.493/O-7

Sílvio Ramon Llaguno
Secretário de Planej. e Finanças

Emil Ono
Prefeito Municipal em Exercício

Atos do Poder Executivo

Demonstrativo das Receitas e Despesas com Manutenção e Desenvolvimento do Ensino - MDE

MUNICÍPIO DE ATIBAIA
RELATÓRIO RESUMIDO DA EXECUÇÃO ORÇAMENTÁRIA
DEMONSTRATIVO DAS RECEITAS E DESPESAS COM MANUTENÇÃO E DESENVOLVIMENTO DO ENSINO - MDE
ORÇAMENTOS FISCAL E DA SEGURIDADE SOCIAL
3º BIMESTRE DE 2018

RREO - ANEXO 8 (LDB, art. 72) R$ 1,00

RECEITAS DO ENSINO

RECEITA RESULTANTE DE IMPOSTOS (caput do art. 212 da Constituição)	PREVISÃO INICIAL	PREVISÃO ATUALIZADA (a)	RECEITAS REALIZADAS Até o Bimestre (b)	RECEITAS REALIZADAS % (c) = (b/a)x100
1- RECEITA DE IMPOSTOS	**200.241.235,00**	**196.724.135,00**	**102.556.998,59**	**52,13**
1.1- Receita Resultante do Imposto sobre a Propriedade Predial e Territorial Urbana – IPTU	**113.062.600,00**	**113.062.600,00**	**59.951.823,84**	**53,03**
1.1.1- IPTU	107.993.700,00	107.993.700,00	57.142.278,59	52,91
1.1.2- Multas, Juros de Mora, Dívida Ativa e Outros Encargos do IPTU	5.068.900,00	5.068.900,00	2.809.545,25	55,43
1.2- Receita Resultante do Imposto sobre Transmissão *Inter Vivos* – ITBI	**17.544.200,00**	**17.544.200,00**	**5.872.671,89**	**33,47**
1.2.1- ITBI	17.537.200,00	17.537.200,00	5.871.991,12	33,48
1.2.2- Multas, Juros de Mora, Dívida Ativa e Outros Encargos do ITBI	7.000,00	7.000,00	680,77	9,73
1.3- Receita Resultante do Imposto sobre Serviços de Qualquer Natureza – ISS	**54.758.800,00**	**51.241.700,00**	**29.033.805,77**	**56,66**
1.3.1- ISS	50.371.400,00	50.371.400,00	27.052.941,16	53,71
1.3.2- Multas, Juros de Mora, Dívida Ativa e Outros Encargos do ISS	4.387.400,00	870.300,00	1.980.864,61	227,61
1.4- Receita Resultante do Imposto de Renda Retido na Fonte – IRRF	**14.875.635,00**	**14.875.635,00**	**7.698.697,09**	**51,75**
1.5- Receita Resultante do Imposto Territorial Rural – ITR (CF, art. 153, §4º, inciso III)	**0,00**	**0,00**	**0,00**	**0,00**
1.5.1- ITR	0,00	0,00	0,00	0,00
1.5.2- Multas, Juros de Mora, Dívida Ativa e Outros Encargos do ITR	0,00	0,00	0,00	0,00
2- RECEITA DE TRANSFERÊNCIAS CONSTITUCIONAIS E LEGAIS	**197.242.906,00**	**197.242.906,00**	**97.440.475,06**	**49,40**
2.1- Cota-Parte FPM	**55.574.900,00**	**55.574.900,00**	**25.071.537,68**	**45,11**
2.1.1- Parcela referente à CF, art. 159, I, alínea b	51.603.500,00	51.603.500,00	25.071.537,68	48,58
2.1.2- Parcela referente à CF, art. 159, I, alínea d	1.985.700,00	1.985.700,00	0,00	0,00
2.1.3- Parcela referente à CF, art. 159, I, alínea e	1.985.700,00	1.985.700,00	0,00	0,00
2.2- Cota-Parte ICMS	**106.551.900,00**	**106.551.900,00**	**47.231.524,36**	**44,33**
2.3- ICMS-Desoneração – L.C. nº87/1996	**505.300,00**	**505.300,00**	**208.731,54**	**41,31**
2.4- Cota-Parte IPI-Exportação	**668.900,00**	**668.900,00**	**394.619,82**	**59,00**
2.5- Cota-Parte ITR	**105.200,00**	**105.200,00**	**12.068,73**	**11,47**
2.6- Cota-Parte IPVA	**33.836.706,00**	**33.836.706,00**	**24.521.992,93**	**72,47**
2.7- Cota-Parte IOF-Ouro	**0,00**	**0,00**	**0,00**	**0,00**
3- TOTAL DA RECEITA DE IMPOSTOS (1 + 2)	**397.484.141,00**	**393.967.041,00**	**199.997.473,65**	**50,77**

RECEITAS ADICIONAIS PARA FINANCIAMENTO DO ENSINO	PREVISÃO INICIAL	PREVISÃO ATUALIZADA (a)	RECEITAS REALIZADAS Até o Bimestre (b)	RECEITAS REALIZADAS % (c) = (b/a)x100
4- RECEITA DA APLICAÇÃO FINANCEIRA DE OUTROS RECURSOS DE IMPOSTOS VINCULADOS AO ENSINO	**436.100,00**	**436.100,00**	**45.507,59**	**10,44**
5- RECEITA DE TRANSFERÊNCIAS DO FNDE	**13.069.900,00**	**13.069.900,00**	**6.294.030,27**	**48,16**
5.1- Transferências do Salário-Educação	10.000.000,00	10.000.000,00	4.685.120,34	46,85
5.2- Transferências Diretas - PDDE	1.000,00	1.000,00	1.720,00	172,00
5.3- Transferências Diretas - PNAE	2.395.000,00	2.395.000,00	1.122.737,60	46,88
5.4 - Transferências Diretas - PNATE	274.900,00	274.900,00	166.970,16	60,74
5.5- Outras Transferências do FNDE	398.000,00	398.000,00	295.343,05	74,21
5.6- Aplicação Financeira dos Recursos do FNDE	1.000,00	1.000,00	22.139,12	0,00
6- RECEITA DE TRANSFERÊNCIAS DE CONVÊNIOS	**401.000,00**	**5.491.880,88**	**3.797.125,69**	**69,14**
6.1- Transferências de Convênios	401.000,00	5.491.403,00	3.793.473,00	69,08
6.2- Aplicação Financeira dos Recursos de Convênios	0,00	477,88	3.652,69	0,00
7- RECEITA DE OPERAÇÕES DE CRÉDITO	**10.677.900,00**	**0,00**	**0,00**	**0,00**
8- OUTRAS RECEITAS PARA FINANCIAMENTO DO ENSINO	**0,00**	**1.789.559,05**	**0,00**	**0,00**
9- TOTAL DAS RECEITAS ADICIONAIS PARA FINANCIAMENTO DO ENSINO (4 + 5 + 6 + 7 + 8)	**24.584.900,00**	**20.787.439,93**	**10.136.663,55**	**48,76**

FUNDEB

RECEITAS DO FUNDEB	PREVISÃO INICIAL	PREVISÃO ATUALIZADA (a)	RECEITAS REALIZADAS Até o Bimestre (b)	RECEITAS REALIZADAS % (c) = (b/a)x100
10- RECEITAS DESTINADAS AO FUNDEB	**38.654.301,00**	**38.654.301,00**	**19.488.094,62**	**50,42**
10.1- Cota-Parte FPM Destinada ao FUNDEB – (20% de 2.1.1)	10.320.700,00	10.320.700,00	5.014.307,35	48,58
10.2- Cota-Parte ICMS Destinada ao FUNDEB – (20% de 2.2)	21.310.380,00	21.310.380,00	9.446.304,76	44,33
10.3- ICMS-Desoneração Destinada ao FUNDEB – (20% de 2.3)	101.060,00	101.060,00	41.746,26	41,31
10.4- Cota-Parte IPI-Exportação Destinada ao FUNDEB – (20% de 2.4)	133.780,00	133.780,00	78.923,97	59,00
10.5- Cota-Parte ITR ou ITR Arrecadado Destinados ao FUNDEB – (20% de ((1.5 – 1.5.5) + 2.5))	21.040,00	21.040,00	2.413,68	11,47
10.6- Cota-Parte IPVA Destinada ao FUNDEB – (20% de 2.6)	6.767.341,00	6.767.341,00	4.904.398,60	72,47
11- RECEITAS RECEBIDAS DO FUNDEB	**60.303.600,00**	**60.303.600,00**	**32.446.477,82**	**53,81**
11.1- Transferências de Recursos do FUNDEB	59.789.300,00	59.789.300,00	32.383.861,61	54,16
11.2- Complementação da União ao FUNDEB	0,00	0,00	0,00	0,00
11.3- Receita de Aplicação Financeira dos Recursos do FUNDEB	514.300,00	514.300,00	62.616,21	12,18
12- RESULTADO LÍQUIDO DAS TRANSFERÊNCIAS DO FUNDEB (11.1 – 10)	**21.134.999,00**	**21.134.999,00**	**12.895.766,99**	**61,02**

ACRÉSCIMO RESULTANTE DAS TRANSFERÊNCIAS DO FUNDEB

DESPESAS DO FUNDEB	DOTAÇÃO INICIAL	DOTAÇÃO ATUALIZADA (d)	DESPESAS EMPENHADAS Até o Bimestre (e)	DESPESAS EMPENHADAS % (f) = (e/d)x100	DESPESAS LIQUIDADAS Até o Bimestre (g)	DESPESAS LIQUIDADAS % (h) = (g/d)x100	INSCRITAS EM RESTOS A PAGAR NÃO PROCESSADOS[7] (i)
13- PAGAMENTO DOS PROFISSIONAIS DO MAGISTÉRIO	**49.375.400,00**	**49.827.377,49**	**22.904.562,85**	**45,97**	**22.904.562,85**	**45,97**	
13.1- Com Educação Infantil	23.511.000,00	23.511.000,00	10.193.498,67	43,36	10.193.498,67	43,36	
13.2- Com Ensino Fundamental	25.864.400,00	26.316.377,49	12.711.064,18	48,30	12.711.064,18	48,30	
14- OUTRAS DESPESAS	**10.928.200,00**	**10.928.200,00**	**8.387.660,55**	**76,75**	**5.483.843,40**	**50,18**	
14.1- Com Educação Infantil	6.495.000,00	6.459.600,00	5.052.345,83	78,21	3.338.353,06	51,68	
14.2- Com Ensino Fundamental	4.433.200,00	4.468.600,00	3.335.314,72	74,64	2.145.490,34	48,01	
15- TOTAL DAS DESPESAS DO FUNDEB (13 + 14)	**60.303.600,00**	**60.755.577,49**	**31.292.223,40**	**51,51**	**28.388.406,25**	**46,73**	

Atos do Poder Executivo

DEDUÇÕES PARA FINS DO LIMITE DO FUNDEB	VALOR
16- RESTOS A PAGAR INSCRITOS NO EXERCÍCIO SEM DISPONIBILIDADE FINANCEIRA DE RECURSOS DO FUNDEB	**0,00**
16.1 - FUNDEB 60%	0,00
16.2 - FUNDEB 40%	0,00
17- DESPESAS CUSTEADAS COM O SUPERÁVIT FINANCEIRO, DO EXERCÍCIO ANTERIOR, DO FUNDEB	**451.977,49**
17.1 - FUNDEB 60%	451.977,49
17.2 - FUNDEB 40%	0,00
18- TOTAL DAS DEDUÇÕES CONSIDERADAS PARA FINS DE LIMITE DO FUNDEB (16 + 17)	**451.977,49**
INDICADORES DO FUNDEB	VALOR
19 - TOTAL DAS DESPESAS DO FUNDEB PARA FINS DE LIMITE (15 - 18)	
19.1 - Mínimo de 60% do FUNDEB na Remuneração do Magistério[1] (13 - (16.1 + 17.1)) / (11) x 100) %	69,20
19.2 - Máximo de 40% em Despesa com MDE, que não Remuneração do Magistério (14 - (16.2 + 17.2)) / (11) x 100) %	16,90
19.3 - Máximo de 5% não Aplicado no Exercício (100 - (19.1 +19.2)) %	13,90
CONTROLE DA UTILIZAÇÃO DE RECURSOS NO EXERCÍCIO SUBSEQÜENTE	VALOR
20 – RECURSOS RECEBIDOS DO FUNDEB EM 2017 QUE NÃO FORAM UTILIZADOS	451.977,49
21 – DESPESAS CUSTEADAS COM O SALDO DO ITEM 20 ATÉ O 1º TRIMESTRE DE 2018[2]	451.977,49

MANUTENÇÃO E DESENVOLVIMENTO DO ENSINO – DESPESAS CUSTEADAS COM A RECEITA RESULTANTE DE IMPOSTOS E RECURSOS DO FUNDEB

DESPESAS COM AÇÕES TÍPICAS DE MDE	DOTAÇÃO INICIAL	DOTAÇÃO ATUALIZADA (d)	DESPESAS EMPENHADAS		DESPESAS LIQUIDADAS		INSCRITAS EM RESTOS A PAGAR NÃO PROCESSADOS[7]
			Até o Bimestre (e)	% (f) = (e/d)x100	Até o Bimestre (g)	% (h) = (g/d)x100	(i)
22- EDUCAÇÃO INFANTIL	**51.402.610,00**	**52.145.483,50**	**28.889.114,47**	**55,40**	**22.391.906,02**	**42,94**	
22.1 - Creche	**28.150.710,00**	**28.227.966,00**	**15.909.596,83**	**56,36**	**12.178.238,13**	**43,14**	
22.1.1- Despesas Custeadas com Recursos do FUNDEB	16.427.000,00	16.453.800,00	9.027.437,86	54,87	7.403.402,85	45,00	
22.1.2- Despesas Custeadas com Outros Recursos de Impostos	11.723.710,00	11.774.166,00	6.882.158,97	58,45	4.774.835,28	40,55	
22.2 - Pré-escola	**23.251.900,00**	**23.917.517,50**	**12.979.517,64**	**54,27**	**10.213.667,89**	**42,70**	
22.2.1- Despesas Custeadas com Recursos do FUNDEB	13.579.000,00	13.516.800,00	6.218.406,64	46,01	6.128.448,88	45,34	
22.2.2- Despesas Custeadas com Outros Recursos de Impostos	9.672.900,00	10.400.717,50	6.761.111,00	65,01	4.085.219,01	39,28	
23- ENSINO FUNDAMENTAL	**76.803.900,00**	**76.500.503,99**	**41.768.118,77**	**54,60**	**30.950.932,54**	**40,46**	
23.1- Despesas Custeadas com Recursos do FUNDEB	30.297.600,00	30.784.977,49	16.046.378,90	52,12	14.856.554,52	48,26	
23.2- Despesas Custeadas com Outros Recursos de Impostos	46.506.300,00	45.715.526,50	25.721.739,87	56,26	16.094.378,02	35,21	
24- ENSINO MÉDIO	**0,00**	**0,00**	**0,00**	**0,00**	**0,00**	**0,00**	
25- ENSINO SUPERIOR	**0,00**	**0,00**	**0,00**	**0,00**	**0,00**	**0,00**	
26- ENSINO PROFISSIONAL NÃO INTEGRADO AO ENSINO REGULAR	**295.060,00**	**307.560,00**	**175.983,58**	**57,22**	**75.330,33**	**24,49**	
27- OUTRAS	**0,00**	**0,00**	**0,00**	**0,00**	**0,00**	**0,00**	
28- TOTAL DAS DESPESAS COM AÇÕES TÍPICAS DE MDE (22+23 + 24 + 25 + 26 + 27)	**128.501.570,00**	**128.953.547,49**	**70.833.216,82**	**54,93**	**53.418.168,89**	**41,42**	

DEDUÇÕES CONSIDERADAS PARA FINS DE LIMITE CONSTITUCIONAL	VALOR
29- RESULTADO LÍQUIDO DAS TRANSFERÊNCIAS DO FUNDEB = (12)	12.895.766,99
30- DESPESAS CUSTEADAS COM A COMPLEMENTAÇÃO DO FUNDEB NO EXERCÍCIO	0,00
31- RECEITA DE APLICAÇÃO FINANCEIRA DOS RECURSOS DO FUNDEB ATÉ O BIMESTRE = (49)	62.616,21
32- DESPESAS CUSTEADAS COM O SUPERÁVIT FINANCEIRO, DO EXERCÍCIO ANTERIOR, DO FUNDEB	0,00
33- DESPESAS CUSTEADAS COM O SUPERÁVIT FINANCEIRO, DO EXERCÍCIO ANTERIOR, DE OUTROS RECURSOS DE	0,00
34- RESTOS A PAGAR INSCRITOS NO EXERCÍCIO SEM DISPONIBILIDADE FINANCEIRA DE RECURSOS DE IMPOSTOS VINCULADOS AO	0,00
35- CANCELAMENTO, NO EXERCÍCIO, DE RESTOS A PAGAR INSCRITOS COM DISPONIBILIDADE FINANCEIRA DE RECURSOS DE IMPOSTOS VINCULADOS AO ENSINO = (45 j)	57.093,34
36- TOTAL DAS DEDUÇÕES CONSIDERADAS PARA FINS DE LIMITE CONSTITUCIONAL (29+30 + 31 + 32 + 33 + 34 + 35)[6]	13.015.476,54
37- TOTAL DAS DESPESAS PARA FINS DE LIMITE ((22 + 23) – (36))[6]	**40.327.362,02**
38- PERCENTUAL DE APLICAÇÃO EM MDE SOBRE A RECEITA LÍQUIDA DE IMPOSTOS ((37) / (3) x 100) %[6] - LIMITE CONSTITUCIONAL 25%[5]	**20,16**

OUTRAS INFORMAÇÕES PARA CONTROLE

OUTRAS DESPESAS CUSTEADAS COM RECEITAS ADICIONAIS PARA FINANCIAMENTO DO ENSINO	DOTAÇÃO INICIAL	DOTAÇÃO ATUALIZADA (d)	DESPESAS EMPENHADAS		DESPESAS LIQUIDADAS		INSCRITAS EM RESTOS A PAGAR NÃO PROCESSADOS[7]
			Até o Bimestre (e)	% (f) = (e/d)x100	Até o Bimestre (g)	% (h) = (g/d)x100	(i)
39- DESPESAS CUSTEADAS COM A APLICAÇÃO FINANCEIRA DE OUTROS RECURSOS DE IMPOSTOS VINCULADOS AO ENSINO	0,00	0,00	0,00	0,00	0,00	0,00	
40- DESPESAS CUSTEADAS COM A CONTRIBUIÇÃO SOCIAL DO SALÁRIO-EDUCAÇÃO	10.000.000,00	10.000.000,00	7.143.619,63	71,44	3.861.973,89	38,62	
41- DESPESAS CUSTEADAS COM OPERAÇÕES DE CRÉDITO	0,00	0,00	0,00	0,00	0,00	0,00	
42- DESPESAS CUSTEADAS COM OUTRAS RECEITAS PARA FINANCIAMENTO DO ENSINO	677.900,00	4.618.502,05	2.178.997,55	47,18	2.037.375,37	44,11	
43- TOTAL DAS OUTRAS DESPESAS CUSTEADAS COM RECEITAS ADICIONAIS PARA FINANCIAMENTO DO ENSINO (39+40 + 41 + 42)	**10.677.900,00**	**14.618.502,05**	**9.322.617,18**	**63,77**	**5.899.349,26**	**40,36**	
44- TOTAL GERAL DAS DESPESAS COM EDUCAÇÃO (28 + 43)	**139.179.470,00**	**143.572.049,54**	**80.155.834,00**	**55,83**	**59.317.518,15**	**41,32**	

RESTOS A PAGAR INSCRITOS COM DISPONIBILIDADE FINANCEIRA DE RECURSOS DE IMPOSTOS VINCULADOS AO ENSINO	SALDO ATÉ O BIMESTRE	CANCELADO EM 2018 (j)
45- RESTOS A PAGAR DE DESPESAS COM MDE	**0,00**	**57.093,34**
45.1 - Executadas com Recursos de Impostos Vinculados ao Ensino	0,00	57.053,74
45.2 - Executadas com Recursos do FUNDEB	0,00	39,60

CONTROLE DA DISPONIBILIDADE FINANCEIRA	FUNDEB	SALÁRIO EDUCAÇÃO
46- DISPONIBILIDADE FINANCEIRA EM 31 DE DEZEMBRO DE 2017	**3.339.897,69**	**3.880.377,53**
47- (+) INGRESSO DE RECURSOS ATÉ O BIMESTRE	**32.383.861,61**	**4.685.120,34**
48- (-) PAGAMENTOS EFETUADOS ATÉ O BIMESTRE	**29.905.932,47**	**6.402.160,04**
48.1 Orçamento do Exercício	27.018.051,87	3.421.621,35
48.2 Restos a Pagar	2.887.880,60	2.980.538,69
49- (+) RECEITA DE APLICAÇÃO FINANCEIRA DOS RECURSOS ATÉ O BIMESTRE	**62.616,21**	**17.180,28**
50- (=) DISPONIBILIDADE FINANCEIRA ATÉ O BIMESTRE	**5.880.443,04**	**2.180.518,11**
51- (+) Ajustes	**367.283,33**	**0,00**
51.1 Retenções	367.283,33	0,00
51.2 Conciliação Bancária	0,00	0,00
52- (=) SALDO FINANCEIRO CONCILIADO	**6.247.726,37**	**2.180.518,11**

Antonia Aparecida Cintra
Gerente da Div. de Controladoria
CRC 1SP 199.780/O-0

Rita de Cássia G. e Martins
Ass. de Controle Interno
CRC 1SP 173.493/O-7

Silvio Ramon Llaguno
Secretário de Planej. e Finanças

Emil Ono
Prefeito Municipal em Exercício

Atos do Poder Executivo

Demonstrativo das Despesas com Saúde

MUNICÍPIO DE ATIBAIA
RELATÓRIO RESUMIDO DA EXECUÇÃO ORÇAMENTÁRIA
DEMONSTRATIVO DAS RECEITAS E DESPESAS COM AÇÕES E SERVIÇOS PÚBLICOS DE SAÚDE
ORÇAMENTOS FISCAL E DA SEGURIDADE SOCIAL
3º BIMESTRE DE 2018

RREO – ANEXO 12 (LC 141/2012, art. 35) R$ 1,00

RECEITAS PARA APURAÇÃO DA APLICAÇÃO EM AÇÕES E SERVIÇOS PÚBLICOS DE SAÚDE	PREVISÃO INICIAL	PREVISÃO ATUALIZADA (a)	RECEITAS REALIZADAS Até o Bimestre (b)	RECEITAS REALIZADAS % (b/a) x 100
RECEITA DE IMPOSTOS LÍQUIDA (I)	**200.241.235,00**	**196.724.135,00**	**102.556.998,59**	**52,13**
Imposto Predial e Territorial Urbano - IPTU	107.993.700,00	107.993.700,00	57.142.278,59	52,91
Imposto sobre Transmissão de Bens Intervivos - ITBI	17.537.200,00	17.537.200,00	5.871.991,12	33,48
Imposto sobre Serviços de Qualquer Natureza - ISS	50.371.400,00	50.371.400,00	27.052.941,16	53,71
Imposto de Renda Retido na Fonte - IRRF	14.875.635,00	14.875.635,00	7.698.697,09	51,75
Imposto Territorial Rural - ITR	-	-	-	-
Multas, Juros de Mora e Outros Encargos dos Impostos	4.624.600,00	1.107.500,00	1.027.682,72	92,79
Dívida Ativa dos Impostos	4.478.600,00	4.478.600,00	2.482.274,03	55,43
Multas, Juros de Mora e Outros Encargos da Dívida Ativa	360.100,00	360.100,00	1.281.133,88	355,77
RECEITA DE TRANSFERÊNCIAS CONSTITUCIONAIS E LEGAIS (II)	**196.737.606,00**	**196.737.606,00**	**97.231.743,52**	**49,42**
Cota-Parte FPM	55.574.900,00	55.574.900,00	25.071.537,68	45,11
Cota-Parte ITR	105.200,00	105.200,00	12.068,73	11,47
Cota-Parte IPVA	33.836.706,00	33.836.706,00	24.521.992,93	72,47
Cota-Parte ICMS	106.551.900,00	106.551.900,00	47.231.524,36	44,33
Cota-Parte IPI-Exportação	668.900,00	668.900,00	394.619,82	59,00
Compensações Financeiras Provenientes de Impostos e Transferências Constitucionais	**505.300,00**	**505.300,00**	**208.731,54**	**41,31**
Desoneração ICMS (LC 87/96)	505.300,00	505.300,00	208.731,54	41,31
Outras	-	-	-	-
TOTAL DAS RECEITAS PARA APURAÇÃO DA APLICAÇÃO EM AÇÕES E SERVIÇOS PÚBLICOS DE SAÚDE (III) = I + II	**397.484.141,00**	**393.967.041,00**	**199.997.473,65**	**50,77**

RECEITAS ADICIONAIS PARA FINANCIAMENTO DA SAÚDE	PREVISÃO INICIAL	PREVISÃO ATUALIZADA (c)	RECEITAS REALIZADAS Até o Bimestre (d)	RECEITAS REALIZADAS % (d/c) x 100
TRANSFERÊNCIA DE RECURSOS DO SISTEMA ÚNICO DE SAÚDE-SUS	**16.117.160,00**	**17.111.718,41**	**11.325.315,04**	**66,18**
Provenientes da União	14.499.590,00	15.383.828,41	9.200.743,25	59,81
Provenientes dos Estados	1.615.570,00	1.725.890,00	2.069.535,00	119,91
Provenientes de Outros Municípios				
Outras Receitas do SUS	2.000,00	2.000,00	55.036,79	2.751,84
TRANSFERÊNCIAS VOLUNTÁRIAS				
RECEITAS DE OPERAÇÕES DE CRÉDITO VINCULADAS À SAÚDE				
OUTRAS RECEITAS PARA FINANCIAMENTO DA SAÚDE	**1.224.500,00**	**1.224.500,00**	**497.274,18**	**40,61**
TOTAL RECEITAS ADICIONAIS PARA FINANCIAMENTO DA SAÚDE	**17.341.660,00**	**18.336.218,41**	**11.822.589,22**	**64,48**

DESPESAS COM SAÚDE (Por Grupo de Natureza da Despesa)	DOTAÇÃO INICIAL	DOTAÇÃO ATUALIZADA (e)	DESPESAS EMPENHADAS Até o Bimestre (f)	DESPESAS EMPENHADAS % (f/e) x 100	DESPESAS LIQUIDADAS Até o Bimestre (g)	DESPESAS LIQUIDADAS % (g/e) x 100	Inscritas em Restos a Pagar não Processados[7]
DESPESAS CORRENTES	**113.246.205,00**	**119.428.299,94**	**81.797.530,80**	**68,49**	**56.900.149,97**	**47,64**	
Pessoal e Encargos Sociais	51.052.700,00	52.114.072,77	24.334.086,15	46,69	24.334.086,15	46,69	
Juros e Encargos da Dívida	-	-	-	-	-	-	
Outras Despesas Correntes	62.193.505,00	67.314.227,17	57.463.444,65	85,37	32.566.063,82	48,38	
DESPESAS DE CAPITAL	**780.600,00**	**3.473.619,54**	**1.265.182,92**	**36,42**	**315.152,63**	**9,07**	
Investimentos	780.600,00	3.473.619,54	1.265.182,92	36,42	315.152,63	9,07	
Inversões Financeiras	-	-	-	-	-	-	
Amortização da Dívida	-	-	-	-	-	-	
TOTAL DAS DESPESAS COM SAÚDE (IV)	**114.026.805,00**	**122.901.919,48**	**83.062.713,72**	**67,58**	**57.215.302,60**	**46,55**	

DESPESAS COM SAÚDE NÃO COMPUTADAS PARA FINS DE APURAÇÃO DO PERCENTUAL MÍNIMO	DOTAÇÃO INICIAL	DOTAÇÃO ATUALIZADA	DESPESAS EMPENHADAS Até o Bimestre (h)	DESPESAS EMPENHADAS % (h/IVf)x100	DESPESAS LIQUIDADAS Até o Bimestre (i)	DESPESAS LIQUIDADAS % (i/IVg)x100	Inscritas em Restos a Pagar não Processados[7]
DESPESAS COM INATIVOS E PENSIONISTAS							
DESPESA COM ASSISTÊNCIA À SAÚDE QUE NÃO ATENDE AO PRINCÍPIO DE ACESSO UNIVERSAL							
DESPESAS CUSTEADAS COM OUTROS RECURSOS	**16.970.260,00**	**25.488.679,48**	**16.340.209,98**	**19,67**	**8.561.842,86**	**14,96**	
Recursos de Transferência do Sistema Único de Saúde - SUS	16.970.260,00	25.488.679,48	16.340.209,98	19,67	8.561.842,86	14,96	
Recursos de Operações de Crédito							
Outros Recursos							
OUTRAS AÇÕES E SERVIÇOS NÃO COMPUTADOS							
RESTOS A PAGAR NÃO PROCESSADOS INSCRITOS INDEVIDAMENTE NO EXERCÍCIO SEM DISPONIBILIDADE FINANCEIRA[1]							
DESPESAS CUSTEADAS COM DISPONIBILIDADE DE CAIXA VINCULADA AOS RESTOS A PAGAR CANCELADOS[2]							
DESPESAS CUSTEADAS COM RECURSOS VINCULADOS À PARCELA DO PERCENTUAL MÍNIMO QUE NÃO FOI APLICADA EM AÇÕES E SERVIÇOS DE SAÚDE EM EXERCÍCIOS ANTERIORES[3]							
TOTAL DAS DESPESAS COM SAÚDE NÃO COMPUTADAS (V)	**16.970.260,00**	**25.488.679,48**	**16.340.209,98**	**19,67**	**8.561.842,86**	**14,96**	

TOTAL DAS DESPESAS COM AÇÕES E SERVIÇOS PÚBLICOS DE SAÚDE (VI) = (IV - V)	**97.056.545,00**	**97.413.240,00**	**66.722.503,74**		**48.653.459,74**		

PERCENTUAL DE APLICAÇÃO EM AÇÕES E SERVIÇOS PÚBLICOS DE SAÚDE SOBRE A RECEITA DE IMPOSTOS LÍQUIDA E TRANSFERÊNCIAS CONSTITUCIONAIS E LEGAIS (VII%) = (VI(h ou i) / IIIb x 100)[6] - LIMITE CONSTITUCIONAL 15%[4 e 5]	24,33
VALOR REFERENTE À DIFERENÇA ENTRE O VALOR EXECUTADO E O LIMITE MÍNIMO CONSTITUCIONAL [VI(h ou i) - (15 x IIIb)/100][6]	18.653.838,69

EXECUÇÃO DE RESTOS A PAGAR NÃO PROCESSADOS INSCRITOS COM DISPONIBILDADE DE CAIXA	INSCRITOS	CANCELADOS/ PRESCRITOS	PAGOS	A PAGAR	PARCELA CONSIDERADA NO LIMITE
Inscritos em 2018					
Inscritos em 2017	1.914.819,06	261.173,12	1.647.972,38	5.673,56	
Inscritos em 2016					
Inscritos em Exercícios Anteriores a 2014					
Total	**1.914.819,06**	**261.173,12**	**1.647.972,38**	**5.673,56**	

Atos do Poder Executivo

CONTROLE DOS RESTOS A PAGAR CANCELADOS OU PRESCRITOS PARA FINS DE APLICAÇÃO DA DISPONIBILIDADE DE CAIXA CONFORME ARTIGO 24, § 1º e 2º	RESTOS A PAGAR CANCELADOS OU PRESCRITOS		
	Saldo Inicial	Despesas custeadas no exercício de referência (j)	Saldo Final (Não Aplicado)
Restos a Pagar Cancelados ou Prescritos em 2018			
Restos a Pagar Cancelados ou Prescritos em 2017			
Restos a Pagar Cancelados ou Prescritos em 2016			
Restos a Pagar Cancelados ou Prescritos em Exercícios Anteriores a 2014			
Total (VIII)			

CONTROLE DO VALOR REFERENTE AO PERCENTUAL MÍNIMO NÃO CUMPRIDO EM EXERCÍCIOS ANTERIORES PARA FINS DE APLICAÇÃO DOS RECURSOS VINCULADOS CONFORME ARTIGOS 25 E 26	LIMITE NÃO CUMPRIDO		
	Saldo Inicial	Despesas custeadas no exercício de referência (k)	Saldo Final (Não Aplicado)
Diferença de limite não cumprido em 2017			
Diferença de limite não cumprido em 2016			
Diferença de limite não cumprido em Exercícios Anteriores a 2013			
Total (IX)			

DESPESAS COM SAÚDE (Por Subfunção)	DOTAÇÃO INICIAL	DOTAÇÃO ATUALIZADA	DESPESAS EMPENHADAS		DESPESAS LIQUIDADAS		Inscritas em Restos a Pagar não Processados[7]
			Até o Bimestre (l)	% (l/total l) x 100	Até o Bimestre (m)	% (m/total m) x 100	
Atenção Básica	64.563.515,00	71.161.260,03	35.470.922,68	42,70	30.292.572,82	52,94	
Assistência Hospitalar e Ambulatorial	44.946.000,00	46.527.637,02	44.984.192,28	54,16	24.863.625,49	43,46	
Suporte Profilático e Terapêutico	-	-	-	-	-	-	
Vigilância Sanitária	2.206.830,00	2.365.642,05	1.019.586,39	1,23	961.203,56	1,68	
Vigilância Epidemiológica	1.865.460,00	2.402.380,38	1.309.223,34	1,58	892.755,57	1,56	
Alimentação e Nutrição	445.000,00	445.000,00	278.789,03	0,34	205.145,16	0,36	
Outras Subfunções	-	-	-	-	-	-	
TOTAL	**114.026.805,00**	**122.901.919,48**	**83.062.713,72**	**100,00**	**57.215.302,60**	**100,00**	

Antonia Aparecida Cintra
Gerente da Div. de Controladoria
CRC 1SP 199.780/O-0

Rita de Cássia G. e Martins
Ass. de Controle Interno
CRC 1SP 173.493/O-7

Silvio Ramon Llaguno
Secretário de Planej. e Finanças

Emil Ono
Prefeito Municipal em Exercício

Atos do Poder Executivo

DEMONSTRATIVO SIMPLIFICADO DO RELATÓRIO RESUMIDO DA EXECUÇÃO ORÇAMENTÁRIA

ADMINISTRAÇÃO DIRETA, INDIRETA E FUNDACIONAL

MUNICÍPIO DE ATIBAIA
3º BIMESTRE DE 2018

RREO - Anexo XVIII (LRF, Art. 48) *Valores expressos em R$*

Balanço Orçamentário	Até o Bimestre
Receitas	
Previsão Inicial	542.096.100,00
Previsão Atualizada	552.987.299,24
Receitas Realizadas	256.197.325,40
Deficit Orçamentário	0,00
Saldos de Exercícios Anteriores (Utilizados para Créditos Adicionais)	7.871.432,91
Despesas	
Dotação Inicial	542.096.100,00
Créditos Adicionais	18.762.632,15
Dotação Atualizada	560.858.732,15
Despesas Empenhadas	306.374.276,28
Despesas Liquidadas	215.723.720,26
Despesas Pagas	203.212.605,42
Superavit Orçamentário	40.473.605,14

Despesas por Função/Subfunção	Até o Bimestre
Despesas Empenhadas	306.374.276,28
Despesas Liquidadas	215.723.720,26

Receita Corrente Líquida - RCL	Até o Bimestre
Receita Corrente Líquida	461.052.450,50

Receitas e Despesas do Regime Próprio de Previdência dos Servidores	Período
	Até o Bimestre
Regime Próprio de Previdência dos Servidores - PLANO PREVIDENCIÁRIO	**0,00**
Receitas Previdenciárias Realizadas	
Despesas Previdenciárias Liquidadas	
Resultado Previdenciário	
Regime Próprio de Previdência dos Servidores - PLANO FINANCEIRO	0,00
Receitas Previdenciárias Realizadas	
Despesas Previdenciárias Liquidadas	
Resultado Previdenciário	

Resultado Nominal e Primário	Meta Fixada no Anexo de metas Fiscais da LDO (a)	Resultado Apurado até o Bimestre (b)	% em Relação à Meta (b/a)
Resultado Nominal - Acima da Linha	33.755.916,28	26.324.070,48	77,98
Resultado Primário - Acima da Linha	-35.434.300,00	28.722.931,85	-81,06

Restos a Pagar por Poder	Inscrição	Cancelamento até o Bimestre	Pagamento Até o Bimestre	Saldo a pagar
Restos a Pagar Processados	**16.402.053,20**	**2.217,30**	**16.399.835,90**	**0,00**
Poder Executivo	16.395.153,98	2.217,30	16.392.936,68	0,00
Poder Legislativo	6.899,22	0,00	6.899,22	0,00
Restos a Pagar não Processados	**12.544.656,71**	**1.369.714,77**	**9.151.510,48**	**2.023.431,46**
Poder Executivo	12.529.088,55	1.369.714,77	9.135.942,32	2.023.431,46
Poder Legislativo	15.568,16	0,00	15.568,16	0,00
Total	**28.946.709,91**	**1.371.932,07**	**25.551.346,38**	**2.023.431,46**

DESPESAS COM MANUTENÇÃO E DESENVOLVIMENTO DO ENSINO	Valor Apurado Até o Bimestre	Limites Constitucionais Anuais	
		% Mínimo a Aplicar no Exercíucio	% Aplicado Até o Bimestre
Mínimo Anual de <18% / 25%> das Receitas de Impostos na Manutenção e Desenvolvimento do Ensino	40.327.362,02	25,00	20,16
Mínimo Anual de 60% do FUNDEB na Remuneração do Magistério com Ensino Fundamental e Médio			
Mínimo Anual de 60% do FUNDEB na Remuneração do Magistério com Educação Infantil e Ensino Fundamental	22.452.585,36	60,00	69,20
Complementação da União ao FUNDEB			

Atos do Poder Executivo

Receitas de Operações de Crédito e Despesas de Capital	Valor Apurado Até o Bimestre	Saldo não Realizado
Receitas de Operações de Crédito	0,00	0,00
Despesa de Capital Líquida	0,00	0,00

Projeção Atuarial dos Regimes de Previdência	Exercício de Apuração			
	Exercício	10º Exercício	20º Exercício	35º Exércício
Plano Previdenciário				
Receitas Previdenciárias				
Despesas Previdenciárias				
Resultado Previdenciário				
Plano Financeiro				
Receitas Previdenciárias				
Despesas Previdenciárias				
Resultado Previdenciário				

Receitas de Alienação de Ativos e Aplicação de Recursos	Valor Apurado Até o Bimestre	Saldo a Realizar
Receita de Capital Resultante da Alienação de Ativos	0,00	0,00
Aplicação dos Recursos da Alienação de Ativos	0,00	0,00

Despesas com Ações e Serviços Públicos de Saúde	Valor Apurado Até o Bimestre	Límite Constitucional Anual % Aplicado	
		% Mínimo a Aplicar no Exercício	% Aplicado Até o Bimestre
Despesas com Ações e Serviços Públicos de Saúde Executadas com Recursos de Impostos	48.653.459,74	15,00	24,33

Despesas de Carater Continuado Derivadas de PPP	Valor Apurado no Exercício Corrente
Total das despesas/RCL (%)	0,00

Antonia Aparecida Cintra
Gerente da Div. de Controladoria
CRC 1SP 199.780/O-0

Rita de Cássia G. e Martins
Ass. de Controle Interno
CRC 1SP 173.493/O-7

Sílvio Ramon Llaguno
Secretário de Planej. e Finanças

Emil Ono
Prefeito Municipal em Exercício

Atos do Poder Executivo

Secretaria de Saúde

FUNDO MUNICIPAL DE SAÚDE

DEMONSTRATIVO BIMESTRAL DE APLICAÇÃO EM SAÚDE
EXERCÍCIO DE 2018

MUNICÍPIO: ATIBAIA | **PERÍODO: 3º BIMESTRE** | EXERCÍCIO: 2018

RECEITAS				
PRÓPRIAS	**PREV. ATUAL.**	**ANTERIOR**	**3° BIMESTRE**	**ACUMULADO**
Impostos	196.724.135,00	76.637.304,37	25.919.694,22	102.556.998,59
Transferências Constitucionais Legais	197.242.906,00	68.412.499,60	29.027.975,46	97.440.475,06
TOTAL	**393.967.041,00**	**145.049.803,97**	**54.947.669,68**	**199.997.473,65**
A) APLIC. MÍN. OBRIGATÓRIA (15%)	**59.095.056,15**	**21.757.470,60**	**8.242.150,45**	**29.999.621,05**
ADICIONAIS	**PREV. ATUAL.**	**ANTERIOR**	**3° BIMESTRE**	**ACUMULADO**
Transferências do SUS	17.111.718,41	6.972.146,09	4.353.168,95	11.325.315,04
Outras	1.224.500,00	160.509,86	336.764,32	497.274,18
B) APLICAÇÃO 100%	**18.336.218,41**	**7.132.655,95**	**4.689.933,27**	**11.822.589,22**
TOTAL P/ APLICAÇÃO (A + B)	**77.431.274,56**	**28.890.126,55**	**12.932.083,72**	**41.822.210,27**

DESPESAS				
TOTAIS	**PREV. ATUAL.**	**ANTERIOR**	**3° BIMESTRE**	**ACUMULADO**
EMPENHADAS	**122.901.919,48**	**70.120.815,89**	**12.941.897,83**	**83.062.713,72**
LIQUIDADAS	**-**	**38.015.703,09**	**19.199.599,51**	**57.215.302,60**
PAGAS	**-**	**33.511.287,56**	**18.878.845,83**	**52.390.133,39**

RESUMO				
RECURSOS PRÓPRIOS	**PREV. ATUAL.**	**ANTERIOR**	**3° BIMESTRE**	**ACUMULADO**
Valor a ser aplicado (mínimo 15%)	**59.095.056,15**	**21.757.470,60**	**8.242.150,45**	**29.999.621,05**
Aplicado (despesas empenhadas) (*)	**-**	**56.577.321,09**	**10.145.182,65**	**66.722.503,74**
Percentual	**-**	**39,01%**	**18,46%**	**33,36%**
Aplicado (despesas liquidadas)	**-**	**32.857.566,90**	**15.795.892,84**	**48.653.459,74**
Percentual	**-**	**22,65%**	**28,75%**	**24,33%**
Aplicado (despesas pagas)	**-**	**28.517.774,83**	**15.895.038,40**	**44.412.813,23**
Percentual	**-**	**19,66%**	**28,93%**	**22,21%**

RESUMO				
RECURSOS ADICIONAIS	**PREV. ATUAL.**	**ANTERIOR**	**3° BIMESTRE**	**ACUMULADO**
Valor a ser aplicado (100%)	**18.336.218,41**	**7.132.655,95**	**4.689.933,27**	**11.822.589,22**
Aplicado (Despesas empenhadas) (**)	**-**	**13.543.494,80**	**2.796.715,18**	**16.340.209,98**
Percentual	**-**	**189,88%**	**59,63%**	**138,21%**
Aplicado (Despesas liquidadas)	**-**	**5.158.136,19**	**3.403.706,67**	**8.561.842,86**
Percentual	**-**	**72,32%**	**72,57%**	**72,42%**
Aplicado (Despesas pagas)	**-**	**4.993.512,73**	**2.983.807,43**	**7.977.320,16**
Percentual	**-**	**70,01%**	**63,62%**	**67,48%**

(*) contém empenhos estimativos do exercício de 2018 (Recursos Próprios)
(**) contém empenhos estimativos do exercício de 2018 (Aplicação 100%)

Atos do Poder Executivo

PORTARIA Nº 020/2018 - AGC - SMS
de 24 de julho de 2018

O Ordenador de despesa da Secretaria Municipal de Saúde, no uso de suas atribuições legais que lhe são conferidas pelo Decreto nº 8.116 de 12 de Janeiro de 2017 REALIZA a adequação orçamentária, nos termos do que dispõe o § 3º do art 10º da Lei 4.507 de 30 de junho de 2017, como segue:
DE:
604 - 24.400.10.302.0064.2.159.339039.05.300000 R$ 6.000,00
PARA:
602 - 24.400.10.301.0064.2.159.339030.05.300000 R$ 6.000,00

JUSTIFICATIVA: Faz-se necessária esta adequação em virtude de remanejamento de recurso visando a aquisição de combustíveis para os veículos do SAMU.

Atibaia, 24 de julho de 2018.

Esta portaria entra em vigor na data da sua publicação.

Maria Amélia Sakamiti Roda
Secretária Municipal de Saúde

Coordenadoria Especial de Meio Ambiente

EDITAL DE MULTA
Autuado(a): HERCULANO CARLOS DE ALMEIDA PIRES
Processo Administrativo nº: 21026/18
Auto de Infração Ambiental Municipal (AIAM) nº 242

A Coordenadoria Especial de Meio Ambiente da Prefeitura da Estância de Atibaia, utiliza-se desta ferramenta para intimar o(a) autuado(a) da lavratura do Auto de Infração Ambiental Municipal (AIAM) nº 242 – sanção de MULTA - em 26/06/18, no valor de 1600 UVRM's (Mil e Seiscentas Unidades de Valor de Referência do Município) por reincidência na queimada em área urbana, imóvel sito na Rua Dr. Rubens Barbosa Tavares, s/nº 50 – RSS MARIA - Marmeleiro, o que constitui infração nos termos do artigo 1º da Lei Municipal nº 4037/11, regulamentada pelo inciso I, § 2º cc. §§ 5º e 6º do artigo 2º do Decreto Municipal nº 6670/12. Para efeitos legais, foi lavrado o referido auto de infração, ficando o(a) autuado(a) ciente que deve pagar a multa ou oferecer recurso no prazo de 15 (quinze) dias contados a partir da data de publicação deste edital. Informações: Rua Castro Fafe, 295 – 2º andar – Centro – Tel. nº 4418-7800.

Dirce S. Nishiguchi
Assessora Chefe de Fiscalização
CEMA

EDITAL DE MULTA
Autuado(a): JANICE APARECIDA BARUFFI ME
Processo Administrativo nº: 23475/18 jp 1325/18
Auto de Infração Ambiental Municipal nº 253

A Coordenadoria Especial de Meio Ambiente da Prefeitura da Estância de Atibaia, utiliza-se desta ferramenta para intimar a autuada e/ou seu representante legal da lavratura do Auto de Infração Ambiental Municipal (AIAM) nº 253 – sanção de MULTA - em 19/07/18, no valor de R$ 10.000,00 (Dez mil reais), aplicada por descumprimento do embargo imposto por meio do AIAM nº 076 em 10/01/18 pela implantação de estruturas de madeira para edificação em Área de Proteção Ambiental do Rio Atibaia, em imóvel sito na Estrada Hissaichi Takebayashi, nº 7560 – Rio Abaixo, nos termos do Decreto Federal nº 6514/08, artigo 79. Para efeitos legais, foi lavrado o referido auto de infração, ficando a autuada e/ou seu representante legal cientes que devem pagar a multa ou interpor recurso/impugnação no prazo de 20 (vinte) dias contados a partir da data de publicação deste edital. Fica notificada a demolir as referidas estruturas e recompor a área de preservação no mesmo prazo. Informações: Rua Castro Fafe, 295 – 2º andar – Centro – Tel. nº 4418-7800.

Dirce S. Nishiguchi
Assessora Chefe de Fiscalização
CEMA

Secretaria de Turismo

EDITAL DE CHAMAMENTO PÚBLICO PARA O FESTIVAL GASTRONÔMICO DE ATIBAIA 2018

REGULAMENTO

1. APRESENTAÇÃO

1.1 O **Festival Gastronômico de Atibaia** é uma ação promovida pela Prefeitura da Estância de Atibaia, através da Secretaria de Turismo, e tem como objetivo geral promover, valorizar e divulgar a gastronomia da cidade, representando uma oportunidade de oferecer aos munícipes e turistas a degustação de pratos desenvolvidos com a fruta símbolo da cidade, o morango, e que demonstre e evidencie a especialidade dos estabelecimentos participantes.

1.2 A iniciativa busca criar interatividade, sinergia e lucratividade para todos, não só do ponto de vista econômico, mas social, cultural e turístico, além da integração dos empresários que trabalham no ramo da gastronomia no município.

1.3 Assim, visamos marcar para os turistas e munícipes a variedade, força e atratividade da gastronomia de Atibaia.

2. OBJETIVO

2.1 Projetar Atibaia no cenário gastronômico regional, estadual e nacional;
2.2 Valorizar a cultura do morango e os produtores rurais do município;
2.3 Incentivar o desenvolvimento do turismo através da gastronomia
2.4 Fomentar a atividade gastronômica do município.

3. DO LOCAL E DA DATA

3.1 O **Festival Gastronômico de Atibaia 2018** acontecerá de 17/07/2018 a 17/09/2017. As receitas/pratos que serão elaborados estarão disponíveis durante esse período em cada estabelecimento participante.

4. DOS PARTICIPANTES

4.1 Poderão participar do festival os restaurantes, bares, pizzarias, cafés e docerias do município de Atibaia que efetuarem a inscrição, que estiverem com o alvará de funcionamento em dia e aptos a fornecerem a receita/prato por todo o período do evento.

5. DA INSCRIÇÃO

5.1 As inscrições para o festival, deverão ser realizadas na Secretaria de Turismo situada na Av. dos Bandeirantes s/n, Vila Junqueira Atibaia, no período de 12/05/2018 a 12/06/2018, de segunda a sexta das 09h às 17h.

5.2 A utilização da fruta MORANGO será obrigatória na criação e desenvolvimento das receitas inscritas para o festival. As receitas serão subdivididas em duas categorias:

1 – Pratos e Entradas

Atos do Poder Executivo

2 – Sobremesas;

5.3 Cada estabelecimento poderá participar com uma receita, doce ou salgada que deverá se enquadrar nas categorias do item acima.

5.3 Os participantes deverão entregar as fichas de inscrição, devidamente preenchidas e assinadas.

5.4 Caso a receita/prato inscrito não se enquadre nos moldes do evento, o participante deverá fazer a readequação.

6. DA RECEITA/PRATO

6.1 Todos os participantes deverão concorrer com uma receita doce ou salgada. A utilização do morango como ingrediente é obrigatória e a mesma deverá permanecer no cardápio durante o período do evento.

6.2 Não serão consideradas as receitas que utilizarem o morango somente como decoração.

7. DA COMERCIALIZAÇÃO DOS PRATOS

7.1 A categoria 1 – Pratos e Entradas, deverão ser comercializados com valores entre R$ 15,00 (vinte e cinco) a R$ 50,00 (cinquenta reais) a porção.

7.2 A categoria 2 – Sobremesas, deverão ser comercializadas com valores entre R$ 7,00 (sete reais) e R$ 45,00 (quarenta e cinco reais) a unidade ou porção.

8. DOS REQUISITOS DE AVALIAÇÃO

8.1 A receita/prato e o estabelecimento serão avaliados pelos seguintes requisitos:

8.1.1 – Sabor;
8.1.2 – Apresentação;
8.1.3 – Originalidade;
8.1.4 – Atendimento;
8.1.5 – Limpeza;
8.1.6 – Ambientação.

9. DA CORTESIA

9.1 Cada estabelecimento deverá conceder 03 (três) vouchers ou cartão do estabelecimento com assinatura do responsável que dará direito a degustação da receita/prato participante do festival. Esses vouchers deverão ser entregues no ato da inscrição e serão distribuídos para a comissão avaliadora (uma unidade, será realizada uma avaliação técnica por estabelecimento), formadores de opinião / Imprensa (duas unidade).

10. DA AVALIAÇÃO

10.1 A comissão avaliadora será composta de no mínimo 5 (cinco) pessoas para analisar e dar as notas para a receita/prato;

10.2 A avaliação da receita/prato será realizada no próprio estabelecimento no período do evento por um dos avaliadores ocultos que se identificará apenas ao final do serviço/atendimento.

10.3 A distribuição para avaliação da receita/prato dos estabelecimentos se dará por meio de sorteio entre os avaliadores.

10.4 As avaliações poderão ocorrer durante todo o período do festival.

10.5 Haverá também a avaliação por parte do público que prestigiará o evento. Este deverá deixar suas impressões em relação ao sabor, apresentação e atendimento.

10.6 Respondendo a pesquisa, o público participante estará automaticamente concorrendo a premiações ofertados por parceiros do Festival Gastronômico Atibaia 2018. O regulamento da premiação e os prêmios serão estabelecidos pela Secretaria de Turismo.

11. DA PONTUAÇÃO

11.1 Na avaliação técnica a pontuação máxima será de 1000 pontos por estabelecimento participante, distribuída da seguinte maneira: Sabor 300 pontos; Apresentação 200 pontos; Originalidade 100 pontos; Atendimento 200 pontos; limpeza 100 pontos, ambientação 100 pontos. Da avaliação técnica sairão 2 (dois) destaques de receitas salgadas e 2 (dois) destaques de receitas doces.

11.2 Da avaliação do público, que poderá participar pela internet e avaliarão os seguintes quesitos: Sabor 0 a 5; Atendimento 0 a 5 pontos; Apresentação 0 a 5 pontos, sairão 2 (dois) destaques de receitas salgadas e 2 (dois) destaques de receitas doces.

11.3 Ocorrendo empate na nota final, o critério a ser utilizado é o peso das notas de acordo com a ordem de importância utilizada no item 8.1.

12. DA PREMIAÇÃO

12.1 A receita/prato será classificada pelo critério de pontuação (da maior para a menor), e os prêmios para os 4 (quatro) destaques salgados e os 4 (quatro) destaques doces da competição procederão da seguinte forma:

12.2 Destaques: Placa de destaque do 2° Festival Gastronômico de Atibaia 2018, veiculação da marca do estabelecimento em outdoor da cidade por um período de 15 (quinze) dias e uma visita técnica em produtor rural de morangos seguido de almoço em restaurante rural de Atibaia.

12.2 Os vencedores serão conhecidos no dia 25/09/2018, no encerramento do 2° Festival Gastronômico 2018.

13. DAS RESPONSABILIDADES DA PREFEITURA

13.1 Organização, promoção e controle do evento.

13.2 Divulgação do festival nos eventos culturais que acontecerá no mesmo período e nas veiculações em mídias impressas, televisivas, outdoors, rádios e nos CIT´s da cidade.

13.3 Ceder ao estabelecimento participante material de participação e divulgação do Festival.

14. DAS RESPONSABILIDADES DOS ESTABELECIMENTOS

14.1 Manter a receita/prato participante no cardápio por todo o período do evento;

14.2 Respeitar o valor máximo estipulado no item 7.1.

14.3 Treinar a equipe para divulgação do Festival e prato participante.

14.4 Seguir os horários de abertura e fechamento do estabelecimento de acordo com as informações preenchidas na ficha de inscrição.

14.5 Expor em local visível o material de divulgação do Festival que será cedido pela prefeitura.

14.6 Autorizar a utilização do nome e marca do estabelecimento para divulgações referentes ao Festival.

15. DAS DISPOSIÇÕES FINAIS

15.1 Todos os participantes e interessados em participar do Festival Gastronômico devem seguir na íntegra esse regulamento.

Publicado novamente por incorreção.

Atos do Poder Executivo

Secretaria de Recursos Humanos

CONCURSO PÚBLICO N° 01/2018

EDITAL DE DECISÃO DE RECURSOS

EDITAL DE DIVULGAÇÃO DA ISENÇÃO DO VALOR DE INSCRIÇÃO

-

A Prefeitura da Estância de Atibaia torna público o que segue:

1- As decisões proferidas aos recursos interpostos pelos candidatos contra o EDITAL DE DIVULGAÇÃO DA ISENÇÃO DO VALOR DE INSCRIÇÃO divulgado no dia 18/07/2018, conforme segue:

Inscrição	Decisão
15159	Deferido
15582	Deferido
15587	Deferido
16484	Deferido
16492	Deferido
15264	Indeferido
15927	Indeferido
15949	Indeferido
15969	Indeferido
16739	Indeferido
17256	Indeferido
17395	Indeferido

2 – Os candidatos que desejarem visualizar as respostas oferecidas pelas bancas, deverão dirigir-se à Rua Bruno Sargiani, 100, Parque Jerônimo de Camargo, na cidade de Atibaia/SP, na Sala de Treinamento da Secretaria de Recursos Humanos, nos dias 26 e 27/07/2018 das 9h às 16h.

Atibaia, 25 de julho de 2018.

CARLOS AMÉRICO BARBOSA DA ROCHA
Secretário de Recursos Humanos

Atos do Poder Executivo

CONCURSO PÚBLICO N° 02/2018

EDITAL DE DECISÃO DE RECURSOS

EDITAL DE DIVULGAÇÃO DA ISENÇÃO DO VALOR DE INSCRIÇÃO

-

A Prefeitura da Estância de Atibaia torna público o que segue:

1- As decisões proferidas aos recursos interpostos pelos candidatos contra o EDITAL DE DIVULGAÇÃO DA ISENÇÃO DO VALOR DE INSCRIÇÃO divulgado no dia 18/07/2018, conforme segue:

Inscrição	Decisão
1025	Deferido
1110	Indeferido
1149	Indeferido

2 – Os candidatos que desejarem visualizar as respostas oferecidas pelas bancas, deverão dirigir-se à Rua Bruno Sargiani, 100, Parque Jerônimo de Camargo, na cidade de Atibaia/SP, na Sala de Treinamento da Secretaria de Recursos Humanos, nos dias 26 e 27/07/2018 das 9h às 16h.

Atibaia, 25 de julho de 2018.

CARLOS AMÉRICO BARBOSA DA ROCHA
Secretário de Recursos Humanos

Atos do Poder Executivo

EDITAL DE CONVOCAÇÃO -
CONCURSO PÚBLICO Nº 001/2014

Tendo em vista a homologação do Concurso Público nº 001/2014, **CONVOCAMOS** os aprovados e classificados, abaixo relacionados, a comparecerem na Secretaria de Recursos Humanos da Prefeitura da Estância de Atibaia, localizada na Rua: Bruno Sargiani, 100, Parque Jerônimo de Camargo, Atibaia – SP, no horário das 9:00 às 16:00 hs., de segunda a sexta-feira para manifestar seu interesse pela vaga, dentro do prazo estipulado no Edital de Abertura de Inscrição do Concurso Público Nº 001/2014, Capítulo X, item 10.1, – ***"A contratação será precedida da convocação a ser divulgada no Edital de Convocação na Imprensa Oficial da Estância de Atibaia, tendo o candidato convocado o prazo de 10 (dez) dias uteis a contar da publicação para manifestar seu interesse na vaga, comprovando atender os requisitos exigidos para admissão no emprego".***

O não atendimento à convocação ou a não contratação dentro do prazo estipulado ou a manifestação por escrito de desistência implicará a exclusão definitiva do candidato deste Concurso Público, sem qualquer alegação de direitos futuros.

EMPREGO: **Assistente Especial em Serviços de Gestão (Lista Geral)**

Classificação	Nome	R.G.
6º	VITORIA BROCK FULLMANN	480216794

Secretaria de Recursos Humanos, 24 de Julho de 2018.

- Carlos Américo Barbosa da Rocha -
Secretário de Recursos Humanos

Atos do Poder Executivo

PORTARIA Nº 740/2018 - SRH.

O PREFEITO DA ESTÂNCIA DE ATIBAIA, no uso das atribuições legais que lhe são conferidas pelo art. 73, inciso IX, c.c. art. 101, inciso II, alínea "a" da Lei Orgânica do Município, resolve

DESIGNAR, ***a Título de Substituição Interina***

A servidora municipal Sra. **ANTONIA APARECIDA CINTRA**, portadora da cédula de identidade RG nº 17.994.823-4 e inscrita no CPF/MF sob o nº 171.323.238-30, designada no emprego em comissão de Gerente da Divisão de Controladoria, para ocupar, em comissão, o emprego de **Diretor do Departamento de Finanças**, na Secretaria de Planejamento e Finanças, por motivo de gozo de férias do titular, no período de **30 de julho de 2018 a 13 de agosto de 2018.**

Publique-se

PREFEITURA DA ESTÂNCIA DE ATIBAIA, **"Fórum da Cidadania"**, aos 25 de julho de 2018.

- Emil Ono -
PREFEITO DA ESTÂNCIA DE ATIBAIA
EM EXERCÍCIO

PORTARIA Nº 741/2018 - SRH.

O PREFEITO DA ESTÂNCIA DE ATIBAIA, no uso das atribuições legais que lhe são conferidas pelo art. 73, inciso IX, c.c. art. 101, inciso II, alínea "a" da Lei Orgânica do Município, resolve

NOMEAR, ***a Título de Substituição Interina***

A Sra. **ELIANE DORATIOTTO ENDSFELDZ**, portadora da cédula de identidade RG nº 13.553.184 e inscrita no CPF/MF sob o nº 077.850.568-54 , designada no emprego em comissão de Diretor do Departamento de Educação, **para cumular**, em comissão, o cargo de agente político de **Secretário de Educação**, por motivo de férias do titular da pasta, no período de **23 de julho de 2018 a 27 de julho de 2018**, sem perceber o subsídio inerente ao cargo acumulado.

Publique-se

PREFEITURA DA ESTÂNCIA DE ATIBAIA, **"Fórum da Cidadania"**, aos 25 de julho de 2018.

- Emil Ono -
PREFEITO DA ESTÂNCIA DE ATIBAIA
EM EXERCÍCIO

PORTARIA Nº 742/2018 - SRH.

O PREFEITO DA ESTÂNCIA DE ATIBAIA, no uso das atribuições legais que lhe são conferidas pelo art. 73, inciso IX, c.c. art. 101, inciso II, alínea "a" da Lei Orgânica do Município, resolve

DESIGNAR

O servidor municipal Sr. **WELLINGTON GOMES LUIZ**, portador da cédula de identidade RG nº 41.287.652-8 e inscrito no CPF/MF sob o nº 314.517.658-78, contratado sob os regimentos da CLT no emprego de Agente de Serviços em Portaria e Vigilância Interna, para exercer, em confiança, a função gratificada de **Supervisor de Vigilância Patrimonial**, na Secretaria de Segurança Pública.

Publique-se

PREFEITURA DA ESTÂNCIA DE ATIBAIA, **"Fórum da Cidadania"**, aos 25 de julho de 2018.

- Emil Ono -
PREFEITO DA ESTÂNCIA DE ATIBAIA
EM EXERCÍCIO

Secretaria de Governo

Portaria N°01/2018 SG
de 23 de julho de 2018

O ordenador da despesa da secretaria de Governo, no uso de suas atribuições legais que lhe são conferidas pelo decreto n°8.116 de 12 de janeiro de 2017.REALIZA a adequação orçamentária nos termos do que dispõe o paragrafo 3° do artigo 10° da Lei 4.507 de 30 de junho de 2017, como segue:

DE: 496 20.101.04.122.0056.2.130.339039.01.110000 R$ 8.210,00
PARA: 495 20.101.04.122.0056.2.130.339036.01.110000 R$ 8.210,00
Justificativa: Necessidade de empenho para despesas com estagiários.
Segue em anexo portaria para realizar adequação orçamentária , conforme dispõe o paragrafo 3° do artigo 10° da Lei 4.507 de 30 de junho de 2017.
Esta portaria entra em vigor na data de sua publicação.

Gabinete do Prefeito, aos 23 de julho de 2018.

- Luiz Fernando Rossini Pugliesi -
SECRETÁRIO DE GOVERNO

Processo nº 119/2018

D E C R E T O N° 8.588
de 24 de julho de 2018

Dispõe sobre a abertura de um crédito suplementar no valor de **R$ 791.500,00** (setecentos e noventa e um mil e quinhentos reais).

O PREFEITO DA ESTÂNCIA DE ATIBAIA, usando de suas atribuições legais e devidamente autorizados pela Lei Complementar nº 779 de 11 de julho de 2018, em seu artigo 19, combinado com o artigo

Atos do Poder Executivo

7º da Lei Federal nº 4.320, de 17 de março de 1964.

D E C R E T A

Art.1º Fica aberto na Divisão de Contadoria e Orçamento da Secretaria de Planejamento e Finanças da Prefeitura da Estância de Atibaia, um crédito de **R$ 791.500,00** (setecentos e noventa e um mil e quinhentos reais) para suplementar a seguinte dotação orçamentária do Executivo:

20 SECRETARIA DE GOVERNO
200 FUNDO MUNICIPAL DE MELHORAMENTO URBANO – MELHORAR
2181 MANUTENÇÃO E ESTRUTURAÇÃO DO FUNDO MUNICIPAL DE MELHORAMENTO URBANO
893 – 20.200.15.451.0075.2.181.339030.03.110000.....R$ 4.000,00
894 – 20.200.15.451.0075.2.181.339036.03.110000.....R$ 4.300,00
895 – 20.200.15.451.0075.2.181.339039.03.110000.....R$ 4.000,00
896 – 20.200.15.451.0075.2.181.449051.03.110000.....R$ 779.200,00

Art. 2º O valor do presente crédito será coberto com recurso proveniente da anulação da seguinte dotação orçamentária do Executivo:

27 SECRETARIA DE OBRAS PÚBLICAS
202 FUNDO MUNICIPAL DE MELHORAMENTO URBANO
2181 MANUTENÇÃO E ESTRUTURAÇÃO DO FUNDO MUNICIPAL DE MELHORAMENTO URBANO
823 – 27.202.15.451.0075.2.181.339030.03.110000.....R$ 4.000,00
824 – 27.202.15.451.0075.2.181.339036.03.110000.....R$ 4.300,00
825 – 27.202.15.451.0075.2.181.339039.03.110000.....R$ 4.000,00
826 – 27.202.15.451.0075.2.181.449051.03.110000.....R$ 779.200,00

Art. 3º Este Decreto entra em vigor na data de sua publicação.

Art. 4º Revogam-se as disposições em contrário.

PREFEITURA DA ESTÂNCIA DE ATIBAIA, "Fórum Cidadania", 24 de julho de 2018.

– Emil Ono –
PREFEITO DA ESTÂNCIA DE ATIBAIA
EM EXERCÍCIO

– Silvio Ramon Llaguno –
SECRETÁRIO DE PLANEJAMENTO E FINANÇAS INTERINO

- Edson Ricardo Mungo Pissulin -
SECRETÁRIO DE OBRAS PÚBLICAS

Publicado e Arquivado na Secretaria de Governo, na data supra.

- Luiz Fernando Rossini Pugliesi -
SECRETÁRIO DE GOVERNO

Processo nº 119/2018

D E C R E T O N° 8.589
de 24 de julho de 2018

Dispõe sobre a abertura de um crédito suplementar no valor de **R$ 264.943,16** (duzentos e sessenta e quatro mil, novecentos e quarenta e três reais e dezesseis centavos).

O PREFEITO DA ESTÂNCIA DE ATIBAIA, usando de suas atribuições legais e devidamente autorizados pela Lei nº 4.507 de 30 de junho de 2017, em seu artigo 10, combinado com o artigo 7º da Lei Federal nº 4.320, de 17 de março de 1964.

D E C R E T A

Art.1º Fica aberto na Divisão de Contadoria e Orçamento da Secretaria de Planejamento e Finanças da Prefeitura da Estância de Atibaia, um crédito de **R$ 264.943,16** (duzentos e sessenta e quatro mil, novecentos e quarenta e três reais e dezesseis centavos) para suplementar a seguintes dotações orçamentárias do Executivo:

11 CHEFIA DE GABINETE DO PREFEITO
100 COORDENADORIA ESPECIAL DE CIDADANIA
2006 MANUTENÇÃO E ESTRUTURAÇÃO DOS CENTROS COMUNITÁRIOS REGIONAIS
34 – 11.100.14.422.0005.2.006.339039.01.110000.....R$ 13.000,00

700 COORDENADORIA ESPECIAL DE SOLIDARIEDADE
2033 MANUTENÇÃO E ESTRUTURAÇÃO DA COORDENADORIA ESPECIAL DE SOLIDARIEDADE
122 – 11.700.08.244.0018.2.033.339039.01.500000.....R$ 15.000,00

18 SECRETARIA DE EDUCAÇÃO
300 FUNDO DE MANUTENÇÃO E DESENVOLVIMENTO DA EDUCAÇÃO BÁSICA/FUNDEB
2115 MANUTENÇÃO E ESTRUTURAÇÃO DO FUNDEB - ENSINO FUNDAMENTAL
434 – 18.300.12.361.0049.2.115.339039.02.262000.....R$ 117.958,44

23 SECRETARIA DE RECURSOS HUMANOS
101 SECRETARIA E DEPENDÊNCIAS DE RECURSOS HUMANOS
2134 MANUTENÇÃO E ESTRUTURAÇÃO DA SECRETARIA DE RECURSOS HUMANOS
524 - 23.101.04.128.0059.2.134.319094.01.110000.....R$ 88.984,72

32 ENCARGOS GERAIS DO MUNICÍPIO
500 DESPESAS DE CORPO DE BOMBEIROS
2207 MANUTENÇÃO E ESTRUTURAÇÃO DO CORPO DE BOMBEIROS
793 – 32.500.06.181.0085.2.207.339039.01.110000.....R$ 30.000,00

Atos do Poder Executivo

Art. 2º – O valor do presente crédito será coberto com recurso proveniente da anulação das seguintes dotações orçamentárias do Executivo:

11 CHEFIA DE GABINETE DO PREFEITO
100 COORDENADORIA ESPECIAL DE CIDADANIA
2005 MANUTENÇÃO E ESTRUTURAÇÃO DA COORDENADORIA ESPECIAL DE CIDADANIA
29 – 11.100.14.422.0005.2.005.339039.01.110000.....R$ 13.000,00

451 COORDENADORIA ESPECIAL DOS DIREITOS E DEFESA ANIMAL
2019 MANUTENÇÃO E ESTRUTURAÇÃO DA COORD. ESPECIAL DOS DIREITOS E DEFESA ANIMAL
80 – 11.451.18.542.0013.2.019.339039.01.110000.....R$ 45.000,00

13 SECRETARIA DA ADMINISTRAÇÃO
101 SECRETARIA E DEPENDÊNCIAS DE ADMINISTRAÇÃO
2066 MANUTENÇÃO E ESTRUTURAÇÃO DA SECRETARIA DE ADMINISTRAÇÃO
235 – 13.101.04.122.0027.2.066.319011.01.110000.....R$ 10.222,80

17 SECRETARIA DE DESENVOLVIMENTO ECONÔMICO
101 SECRETARIA E DEPENDÊNCIAS DE DESENVOLVIMENTO ECONÔMICO
2087 MANUTENÇÃO E ESTRUTURAÇÃO DA SECRETARIA DE DESENVOLVIMENTO ECONÔMICO
317 – 17.101.23.691.0040.2.087.319011.01.110000.....R$ 9.867,30

18 SECRETARIA DE EDUCAÇÃO
300 FUNDO DE MANUTENÇÃO E DESENVOLVIMENTO DA EDUCAÇÃO BÁSICA/FUNDEB
2119 MANUTENÇÃO E ESTRUTURAÇÃO DO FUNDEB ENSINO DE PRÉ ESCOLA
448 – 18.300.12.365.0051.2.119.339030.02.262000.....R$ 100.000,00

2122 MANUTENÇÃO E ESTRUTURAÇÃO DO FUNDEB - EJA
457 – 18.300.12.366.0053.2.122.339039.02.262000.....R$ 10.000,00

2120 MANUTENÇÃO E ESTRUTURAÇÃO DO FUNDEB - EDUCAÇÃO ESPECIAL
464 – 18.300.12.367.0052.2.120.339039.02.262000.....R$ 7.958,44

19 SECRETARIA DE ESPORTES E LAZER
101 SECRETARIA E DEPENDÊNCIAS DE ESPORTES E LAZER
2127 MANUTENÇÃO E ESTRUTURAÇÃO DA SECRETARIA DE ESPORTES E LAZER
477 – 19.101.27.812.0054.2.127.319011.01.110000.....R$ 35.827,95

25 SECRETARIA DE SEGURANÇA PÚBLICA
101 SECRETARIA E DEPENDÊNCIAS DE SEGURANÇA PÚBLICA
2165 MANUTENÇÃO E ESTRUTURAÇÃO DA SECRETARIA DE SEGURANÇA PÚBLICA
642 – 25.101.06.181.0066.2.165.319011.01.110000.....R$ 33.066,67

Art. 3º Este Decreto entra em vigor na data de sua publicação.

Art. 4º Revogam-se as disposições em contrário.

PREFEITURA DA ESTÂNCIA DE ATIBAIA, "Fórum Cidadania" aos 24 de julho de 2018.

– Emil Ono –
PREFEITO DA ESTÂNCIA DE ATIBAIA
EM EXERCÍCIO

– Silvio Ramon Llaguno –
SECRETÁRIO DE PLANEJAMENTO E FINANÇAS INTERINO
SECRETÁRIO DE DESENVOLVIMENTO ECONÔMICO

- Adauto Batista de Oliveira -
CHEFE DE GABINETE

- Eliane Doratiotto Endsfeldz -
SECRETÁRIA DE EDUCAÇÃO SUBSTITUTA

- Carlos Américo Barbosa da Rocha -
SECRETÁRIO DE RECURSOS HUMANOS

- Jairo de Oliveira Bueno -
SECRETÁRIO DE ADMINISTRAÇÃO

- Otavio Batista de Lima Neto -
SECRETÁRIO DE ESPORTES E LAZER

- Cauê Andreassi Nunes -
SECRETÁRIO DE SEGURANÇA PÚBLICA SUBSTITUTO

- José Raimundo Feitosa da Silva -
COORDENADORIA ESPECIAL DE SOLIDARIEDADE

- Carolina Moreno Castillo -
COORDENADORA ESPECIAL DOS DIREITOS E DEFESA ANIMAL

Publicado e Arquivado na Secretaria de Governo, na data supra.

- Luiz Fernando Rossini Pugliesi -
SECRETÁRIO DE GOVERNO

Atos do Poder Executivo

Processo nº 119/2018

D E C R E T O N° 8.590
de 24 de julho de 2018

Dispõe sobre a abertura de um crédito suplementar no valor de **R$ 40.528,00** (quarenta mil e quinhentos e vinte e oito reais).

O PREFEITO DA ESTÂNCIA DE ATIBAIA, usando de suas atribuições legais e devidamente autorizados pela Lei nº 4.507 de 30 de junho de 2017, em seu artigo 10, combinado com o artigo 7º da Lei Federal nº 4.320, de 17 de março de 1964.

D E C R E T A

Art.1º Fica aberto na Divisão de Contadoria e Orçamento da Secretaria de Planejamento e Finanças da Prefeitura da Estância de Atibaia, um crédito de **R$ 40.528,00** (quarenta mil e quinhentos e vinte e oito reais) para suplementar a seguinte dotação orçamentária do Executivo:

16 SECRETARIA DE CULTURA E EVENTOS
102 SECRETARIA E DEPENDÊNCIAS DE CULTURA
2084 EVENTOS DE ATIBAIA
307 – 16.102.13.392.0038.2.084.339039.01.110000.....R$ 40.528,00

Art. 2º – O valor do presente crédito será coberto com recurso proveniente da anulação das seguintes dotações orçamentárias do Executivo:

16 SECRETARIA DE CULTURA E EVENTOS
102 SECRETARIA E DEPENDÊNCIAS DE CULTURA
2082 MANUTENÇÃO E ESTRUTURAÇÃO DA SECRETARIA DE CULTURA E EVENTOS
293 – 16.102.13.392.0035.2.082.339031.01.110000.....R$ 8.550,00
298 – 16.102.13.392.0035.2.082.449051.01.110000.....R$ 350,00

2210 IMPLANTAÇÃO DE ESPAÇOS CULTURAIS
303 – 16.102.13.392.0037.2.210.339039.01.100000.....R$ 10.773,00

2084 EVENTOS DE ATIBAIA
306 – 16.102.13.392.0038.2.084.339036.01.110000.....R$ 20.000,00

300 FUNDO MUNICIPAL DE CULTURA
2086 AÇÕES E PROJETOS DE DESENVOLVIMENTO CULTURAL
316 – 16.300.13.392.0039.2.086.339039.01.110000.....R$ 855,00

Art. 3º Este Decreto entra em vigor na data de sua publicação.

Art. 4º Revogam-se as disposições em contrário.

PREFEITURA DA ESTÂNCIA DE ATIBAIA, "Fórum Cidadania", 24 de julho de 2018.

– Emil Ono –
PREFEITO DA ESTÂNCIA DE ATIBAIA
EM EXERCÍCIO

– Silvio Ramon Llaguno –
SECRETÁRIO DE PLANEJAMENTO E FINANÇAS INTERINO

- Rui Tiago de Oliveira -
SECRETÁRIO DE CULTURA E EVENTOS INTERINO

Publicado e Arquivado na Secretaria de Governo, na data supra.

- Luiz Fernando Rossini Pugliesi -
SECRETÁRIO DE GOVERNO

Proc. 22966/2018

LEI Nº 4.608
de 17 de julho de 2018

Dispõe sobre a denominação de Rua Petrucci, o logradouro público com início na Estrada do Mingu e término em propriedade particular, no Bairro Rio Abaixo, neste Município, e dá outras providências.(De autoria do vereador Fabiano Batista de Lima).

A CÂMARA MUNICIPAL DA ESTÂNCIA DE ATIBAIA aprova e o **PREFEITO MUNICIPAL**, usando de suas atribuições legais que lhe são conferidas pelo artigo 73, incisos IV e VI, da Lei Orgânica do Município, sanciona, promulga e manda publicar a seguinte Lei:

Art. 1º Fica instituída a denominação de Rua Petrucci, o logradouro público com início na Estrada do Mingu e término em propriedade particular, no Bairro Rio Abaixo, neste Município.

Art. 2º Na placa deverá constar a seguinte inscrição: "Rua Petrucci".

Art. 3º Esta lei entra em vigor na data de sua publicação, revogando quaisquer disposições em contrário.

PREFEITURA DA ESTÂNCIA DE ATIBAIA, "Fórum da Cidadania", 23 de julho de 2018.

- Emil Ono -
PREFEITO DA ESTÂNCIA DE ATIBAIA
EM EXERCÍCIO

Publicada e Arquivada na Secretaria de Governo, na data supra.

- Luiz Fernando Rossini Pugliesi -
SECRETÁRIO DE GOVERNO

Atos do Poder Executivo

CÂMARA MUNICIPAL DA ESTÂNCIA DE ATIBAIA
ESTADO DE SÃO PAULO

Gabinete da Vereadora
Roberta Barsotti

Ofício n.º 024/2018
Executivo

Croqui do local

Rua sem denominação, Rio Abaixo, Atibaia/SP

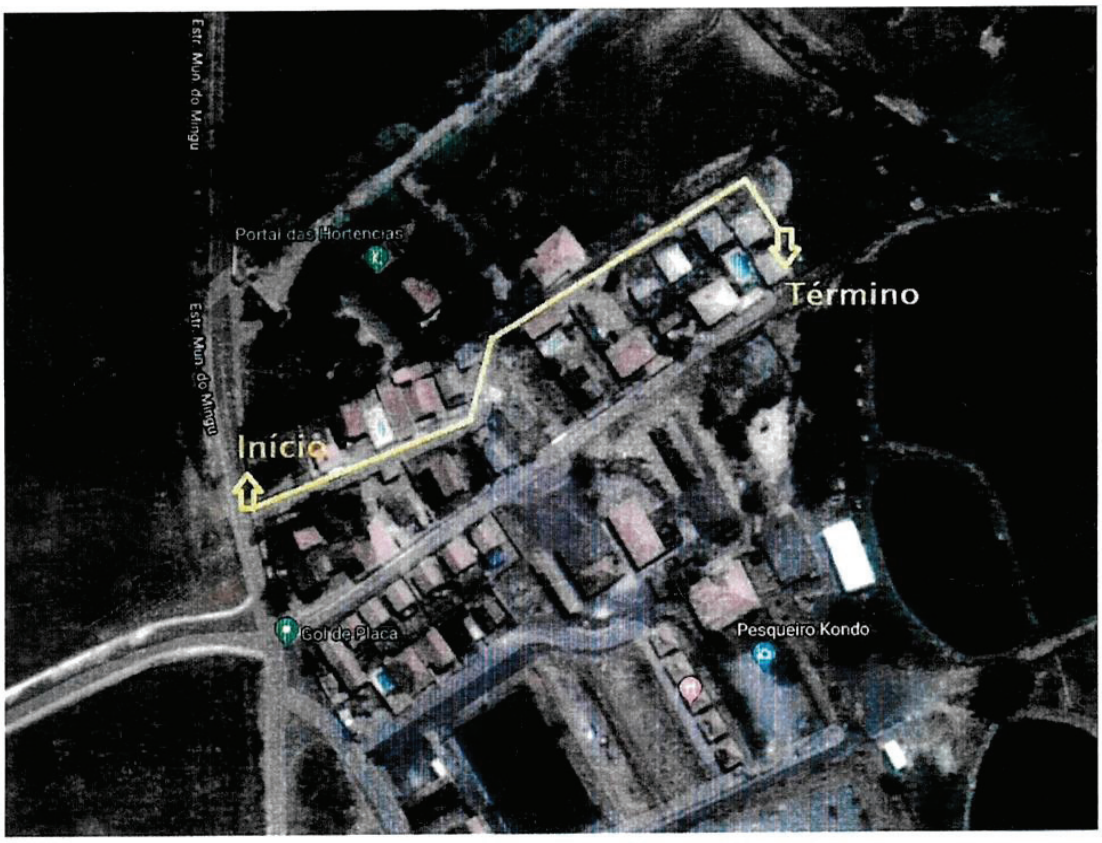

Atos do Poder Executivo

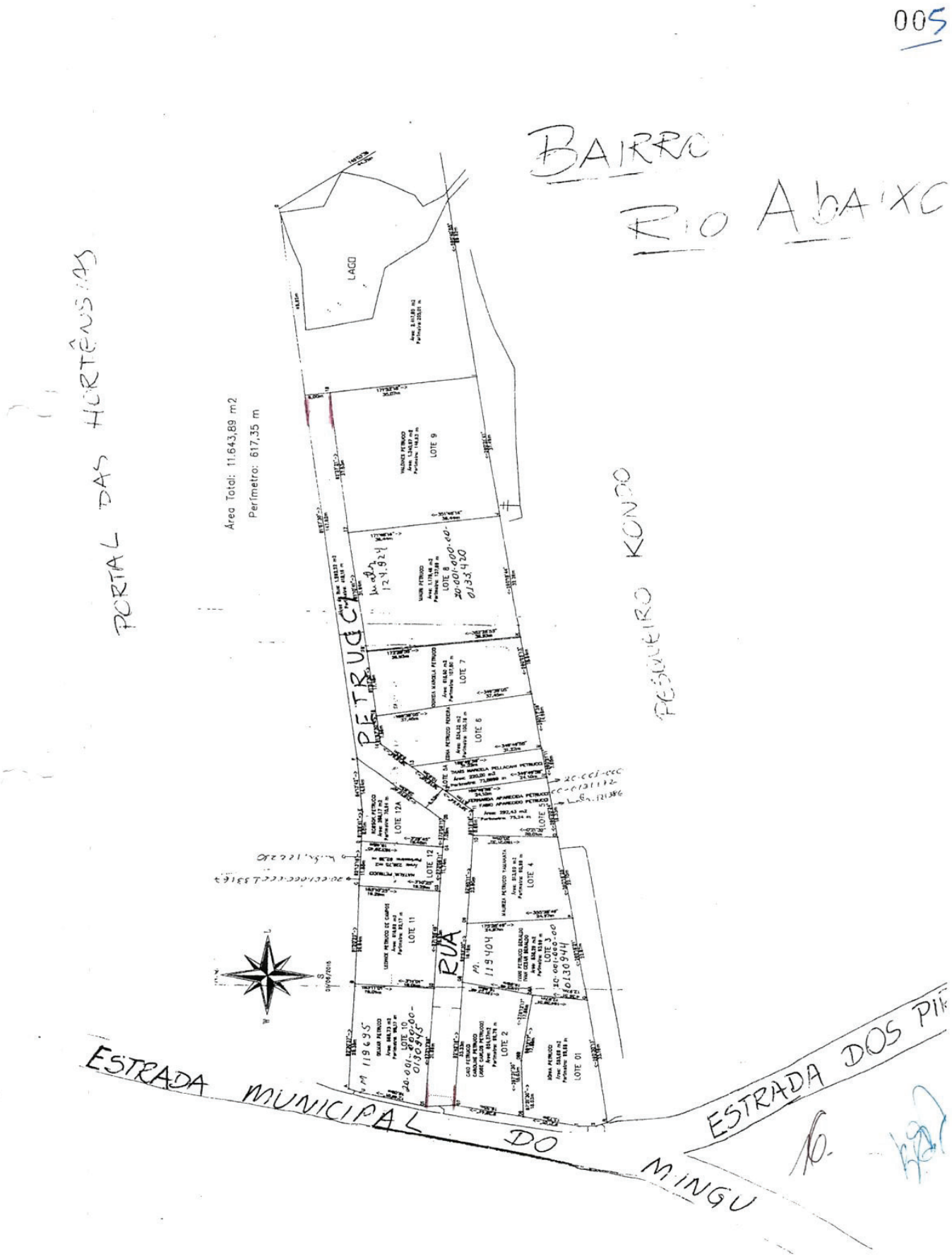

Prefeitura de Nazaré Paulista

EDITAL DE CONVOCAÇÃO PARA AS PROVAS OBJETIVAS E PROVA PRÁTICA, ENTREGA DE TÍTULOS E HOMOLOGAÇÃO DAS INSCRIÇÕES

A Prefeitura do Município de Nazaré Paulista/SP, com a supervisão da Comissão de cargo Público e Processo Seletivo especialmente nomeado pela Portaria nº 313/2018, usando das atribuições legais:

I. CONVOCA: todos os candidatos inscritos cujo nome consta na RELAÇÃO DE INSCRITOS para a realização das Provas Objetivas, Prova Prática e Entrega de Títulos, no Município de Nazaré Paulista/SP, obedecendo à data, horários e locais, a seguir:

PROVA OBJETIVA: DATA: 12/08/2018 – PERÍODO: MANHÃ **Abertura dos Portões: 08h30min. – Fechamento: IMPRETERIVELMENTE as 09h00min.**	
Funções	**Locais**
1.01 – Borracheiro **2.01** – Fiscal deObras **3.01** – Professor deEducação BásicaI– EducaçãoFísica	**EMEIEF MONSENHOR AFONSO** **End.:** Rod. Juvenal Ponciano de Camargo, s/n, Araújo – Nazaré Paulista/SP

PROVA PRÁTICA: DATA: 12/08/2018 – PERÍODO: TARDE **Abertura dos Portões: 13h30min. – Fechamento: IMPRETERIVELMENTE as 14h00min.**	
Funções	**Locais**
1.01 – Borracheiro	**GARAGEM MUNICIPAL** **End.:**Avenida Mathias Lopes, nº 330, Bairro Mascate – Nazaré Paulista/SP

II. CONDIÇÕES GERAIS PARA A REALIZAÇÃO DAS PROVAS OBJETIVAS

IMPORTANTE: Nenhum candidato terá acesso para a realização das Provas após o fechamento dos portões que se dará impreterivelmente às 09h00min, portanto recomenda-se ao candidato que compareça no local de realização das provas com antecedência mínima de 30 (TRINTA) MINUTOS.

2.1 Somente será admitido para realizar a prova o candidato que estiver munido de **Documento de Identidade Original com foto,** descrito no ITEM 4.15 do Edital Supra, devendo estar em perfeitas condições, de forma a permitir a identificação do candidato com clareza e do comprovante de inscrição (boleto acompanhado do respectivo comprovante de pagamento) – apenas quando o candidato observar que o seu nome não consta na Relação de Inscritos).

2.2 O candidato deverá portar ainda, caneta esferográfica azul ou preta, lápis e borracha. Em hipótese alguma, será permitida a entrada do candidato na escola após o horário previsto, pois a prova começará impreterivelmente no horário estabelecido acima.

2.3 No local de provas não será permitido ao candidato usar óculos escuros e acessórios de chapelaria como: boné, chapéu, gorro, bem como cachecol ou manta e luvas ou quaisquer dispositivos eletrônicos, tais como: máquinas calculadoras, agendas eletrônicas ou similares, telefones celulares, smartphones, tablets, ipod®, gravadores, pen drive, mp3 ou similar, relógio ou qualquer receptor ou transmissor de dados e mensagens. Os telefones celulares deverão ser desligados e lacrados sem a bateria conforme instruções fornecidas antes da realização das provas. O descumprimento desta determinação ou qualquer tipo de toque, seja alarme ou o próprio celular, relógio ou quaisquer aparelhos eletrônicos, poderá ensejar na eliminação do candidato, caracterizando-se como tentativa de fraude.

2.3.1 Excepcionalmente, o candidato que necessitar usar boné, gorro, chapéu, prótese auditiva, protetor auricular ou óculos de sol deverá ter justificativa médica e o (s) objeto(s) será (ão) verificado(s) pela coordenação. Constatado qualquer problema, o candidato poderá ser excluído do Processo Seletivo.

2.4 A Directa Carreiras não se responsabilizará por danos, perda e/ou extravio de documentos e/ou de objetos ocorridos no prédio de prova.

Prefeitura de Nazaré Paulista

III. ENTREGA DE TÍTULOS

Os documentos de Títulos deverão ser entregues da seguinte maneira:

a) Os referidos documentos devem ser apresentados em **CÓPIA AUTENTICADA.**

b) O candidato deverá colocar **DENTRO DO ENVELOPE** os documentos dos respectivos títulos e o ANEXO III – FORMULÁRIO PARA ENTREGA DE TÍTULOS (disponível no site www.directacarreiras.com.br) devidamente preenchido.

c) LACRAR O ENVELOPE E ESCREVER DO LADO DE FORA APENAS O CÓDIGO DA FUNÇÃO.

IV. CONDIÇÕES GERAIS PARA A REALIZAÇÃO DA PROVA PRÁTICA

Nenhum candidato terá acesso para a realização da Prova Prática após o fechamento dos portões que se dará impreterivelmente às 14h00min, portanto recomenda-se ao candidato que compareça no local da realização da Prova Prática com antecedência mínima de 30 (TRINTA) MINUTOS, munido obrigatoriamente do Documento de Identidade Original com foto.

A não apresentação deste documento impedirá a realização da prova do candidato.

V. DIVULGA, através do presente instrumento, a **Relação dos Candidatos Inscritos** no presente Processo Seletivo, cujas inscrições foram consideradas deferidas e homologadas.

A Listagem se encontra em ORDEM ALFABÉTICA, separada por função e está disponível para consulta através da Internet no endereço www.directacarreiras.com.br e por afixação nos locais de costume da Prefeitura.

Possíveis alterações referentes aos dados ora divulgados que mereçam correções, inclusões e/ou exclusões, deverão ser realizadas pelo candidato, detalhando e informando a retificação a ser procedida, no prazo de até 02 (dois) dias da data da publicação, através do e-mail contato@directacarreiras.com.br e/ou telefone (11) 2715-7166.

Para que chegue ao conhecimento de todos e ninguém possa alegar ignorância, é expedido o presente edital, que fica à disposição por afixação nos locais de costume da Prefeitura, pela *Internet* no endereço www.directacarreiras.com.br, visando atender ao restrito interesse público.

Nazaré Paulista/SP, 25 de julho de 2018.

A COMISSÃO

Pregão Presencial nº 012/17 Aquisição de insumos para diabéticos. Ata de Registro de preços nº 009/17 de 25/07/17 – vigência: 12 meses - (5ª publicação) Itens/descrição do produto/Quantidade estimada/preço unitário: **Fornecedor:** Rosicler Cirúrgica Ltda EPP. – Item 12 Lanceta descartável, dimensões de 28 G (0,36mm), para punção digital, em aço inox bisel trifacetado, embutido firmemente em corpo plástico ou outro material compatível, com tampa protetora de fácil remoção e que proteja a lanceta após o uso. 1.200 cx R$ 4,65. **Fornecedor:** Sanesmar Comércio de Produtos Hospitalares Ltda - EPP - itens 01 Agulha para caneta de insulina 8 mm X 0,25 mm caixa com 100 unidades. 100 cx R$ 38,00; 13 Seringa para insulina descartável capacidade 100 UI/ml, com agulha fixa 8mm de comprimento e calibre de 0,3mm (medidas aproximadas), graduação legível a cada 10UI e subdivisões de 2 em 2 unidades , em polipropileno cristal atóxico, embolo com ponteira de borracha siliconizada em formato anatômico e injetor para aproveitamento completo da medição. 50.000 unid R$ 0,30. **Fornecedor:** Medlevensohn Comercio e Representações de Produtos Hospitalares Ltda.- Item 16 Tiras reagentes para medição de glicemia capilar, para uso em glicosímetros digitais, na faixa de medição entre 10 a 600mg/dl ou 20 a 600mg/dl. 2.625 cx R$ 15,98. **Fornecedor:** Volpi Distribuidora de Drogas - Ltda - Item 14 Seringa para insulina descartável capacidade 100 UI/ml, com agulha fixa 8mm de comprimento e calibre de 0,3mm (medidas aproximadas), graduação legível a cada 10UI e subdivisões de 2 em 2 unidades, em polipropileno cristal atóxico, embolo com ponteira de borracha siliconizada em formato anatômico e injetor para aproveitamento completo da medição. 150.000 unid R$ 0,23. - Nazaré Paulista, 25 de julho de 2.018 – Candido Murilo Pinheiro Ramos – Prefeito

Assinado de forma digital por MUNICIPIO DE ATIBAIA:45279635000108
DN: c=BR, st=SP, l=ATIBAIA, o=ICP-Brasil, ou=Secretaria da Receita Federal do Brasil - RFB, ou=RFB e-CNPJ A1, ou=AR SERASA, cn=MUNICIPIO DE ATIBAIA:45279635000108